



ESTADO DO RIO GRANDE DO SUL  
**MUNICÍPIO DE PORTO VERA CRUZ**  
Av. Humaitá, nº 672 – Fone: 0xx55 2120-9200  
CEP 98985 000 – Porto Vera Cruz – RS

**EDITAL DE ABERTURA-CONCORRÊNCIA ELETRÔNICA Nº 02/2025**

**PROCESSO ADMINISTRATIVO Nº 1.925/2025**

**CONCORRÊNCIA ELETRÔNICA TEM POR OBJETO A CONTRATAÇÃO DE EMPRESA ESPECIALIZADA PARA EXECUTAR A AMPLIAÇÃO DA UNIDADE BÁSICA DE SAÚDE (UBS) DO MUNICÍPIO DE PORTO VERA CRUZ/RS EM 68,85 M², COM O FORNECIMENTO DE MATERIAIS E MÃO DE OBRA ESPECIALIZADA, VISANDO MELHORAR A INFRAESTRUTURA E A CAPACIDADE DE ATENDIMENTO À POPULAÇÃO, GARANTINDO A OFERTA DE SERVIÇOS DE SAÚDE DE QUALIDADE, COM ACESSIBILIDADE, SEGURANÇA E ADEQUAÇÃO ÀS NORMAS SANITÁRIAS E TÉCNICAS VIGENTES.**

**O PREFEITO MUNICIPAL DE PORTO VERA CRUZ-RS**, no uso de suas atribuições, torna público, para conhecimento dos interessados, estará realizando CONCORRÊNCIA ELETRÔNICA, através do site [www.portaldecompraspublicas.com.br](http://www.portaldecompraspublicas.com.br), com a finalidade de, **CONTRATAR EMPRESA ESPECIALIZADA PARA EXECUTAR A AMPLIAÇÃO DA UNIDADE BÁSICA DE SAÚDE (UBS) DO MUNICÍPIO DE PORTO VERA CRUZ/RS EM 65,85M², COM O FORNECIMENTO DE MATERIAIS E MÃO DE OBRA ESPECIALIZADA, VISANDO MELHORAR A INFRAESTRUTURA E A CAPACIDADE DE ATENDIMENTO À POPULAÇÃO, GARANTINDO A OFERTA DE SERVIÇOS DE SAÚDE DE QUALIDADE, COM ACESSIBILIDADE, SEGURANÇA E ADEQUAÇÃO ÀS NORMAS SANITÁRIAS E TÉCNICAS VIGENTES**, conforme condições, quantidades e exigências estabelecidas neste Edital e seus anexos, processando-se essa licitação nos termos da Lei Federal n.º 14.133/2021, da Lei Complementar Nº 123/06 e 147/2014, Decreto Municipal 2680/2023, Decreto Municipal 2681/2023, Decreto Municipal 2682/2023.

**DA SESSÃO PÚBLICA CONCORRÊNCIA ELETRÔNICA**

A sessão Pública será realizada no site <https://www.portaldecompraspublicas.com.br>, para todas as referências será observado o horário (Brasília/DF) conforme segue:



ESTADO DO RIO GRANDE DO SUL  
**MUNICÍPIO DE PORTO VERA CRUZ**  
Av. Humaitá, nº 672 – Fone: 0xx55 2120-9200  
CEP 98985 000 – Porto Vera Cruz – RS

<b>Data do Certame:</b>	<b>20 de outubro de 2025.</b>
<b>Recebimento das Propostas:</b>	<b>Início: 08:00h do dia 06/10/2025</b>
	<b>Fim: 08:29h do dia 20/10/2025.</b>
<b>Início da Sessão de Disputa de Preços:</b>	<b>08:30h do dia 12/08/2025.</b>
<b>Processo Administrativo nº.:</b>	<b>1.925/2025.</b>
<b>Tipo de julgamento:</b>	<b>Menor Preço.</b>
<b>Regime de Execução:</b>	<b>Empreitada por Preço Global.</b>
<b>Modo de disputa:</b>	<b>Aberto.</b>
<b>Tratamento:</b>	<b>Diferenciado.</b>
<b>COORDENAÇÃO DO PROCESSO:</b>	<b>Agente de Contratação: Camila Bonckevich</b>
	<b>Email.: <a href="mailto:licitacao@portoveracruz.rs.gov.br">licitacao@portoveracruz.rs.gov.br</a>.</b>
<b>Fone:</b>	<b>(55) 2120-9200 – Ramal 1028.</b>
<b>Endereço:</b>	<b>Av. Humaitá, 672, Centro, Porto Vera Cruz/RS, CEP 98985-000.</b>

## **1. DO OBJETO**

**1.1.** O objeto da presente licitação é **A CONTRATAÇÃO DE EMPRESA ESPECIALIZADA PARA EXECUTAR A AMPLIAÇÃO DA UNIDADE BÁSICA DE SAÚDE (UBS) DO MUNICÍPIO DE PORTO VERA CRUZ/RS EM 68,85 M², COM O FORNECIMENTO DE MATERIAIS E MÃO DE OBRA ESPECIALIZADA, VISANDO MELHORAR A INFRAESTRUTURA E A CAPACIDADE DE ATENDIMENTO À POPULAÇÃO, GARANTINDO A OFERTA DE SERVIÇOS DE SAÚDE DE QUALIDADE, COM ACESSIBILIDADE, SEGURANÇA E ADEQUAÇÃO ÀS NORMAS SANITÁRIAS E TÉCNICAS VIGENTES**, conforme condições, quantidades e exigências estabelecidas neste Edital e seus anexos.

**1.2.** A presente licitação será realizada na modalidade de concorrência, de acordo com o arrematado pelo art. 6º, inciso XXIX; art. 28, inciso II; art. 29, parágrafo único; todos da Lei n.º 14.133/2021, em um único lote, considerando as especificidades técnicas envolvidas na execução da obra, sendo que a intervenção demanda conhecimentos técnicos específicos, abrangendo a execução de fundações, estruturas, sistemas elétricos e hidrossanitários.



ESTADO DO RIO GRANDE DO SUL  
**MUNICÍPIO DE PORTO VERA CRUZ**  
Av. Humaitá, nº 672 – Fone: 0xx55 2120-9200  
CEP 98985 000 – Porto Vera Cruz – RS

**1.3.** O critério de julgamento adotado será o **menor preço global**, considerado o menor dispêndio para a Administração, nos termos do art. 33, inciso I da Lei nº 14.133/2021, e observadas as exigências contidas neste Edital e seus Anexos quanto às especificações do objeto.

**1.4.** A licitação será realizada de acordo com as regras específicas para o regime de execução por empreitada por preço global, nos termos do art. 46, inciso II, da Lei n.º 14.133/2021.

## **2. DO CREDENCIAMENTO**

**2.1.** O Credenciamento é o nível básico do registro cadastral no PORTAL DE COMPRAS PÚBLICAS que permite a participação dos interessados na modalidade LICITATÓRIA CONCORRÊNCIA, em sua FORMA ELETRÔNICA.

**2.2.** O cadastro deverá ser feito no Portal de Compras Públicas, no sítio [www.portaldecompraspublicas.com.br](http://www.portaldecompraspublicas.com.br) ;

**2.3.** O credenciamento junto ao provedor do sistema implica a responsabilidade do licitante ou de seu representante legal e a presunção de sua capacidade técnica para realização das transações inerentes a esta licitação.

**2.4.** O licitante responsabiliza-se exclusiva e formalmente pelas transações efetuadas em seu nome, assume como firmes e verdadeiras suas propostas e seus lances, inclusive os atos praticados diretamente ou por seu representante, excluía a responsabilidade do provedor do sistema ou do órgão ou entidade promotora da licitação por eventuais danos decorrentes de uso indevido das credenciais de acesso, ainda que por terceiros.

**2.5.** É de responsabilidade do cadastrado conferir a exatidão dos seus dados cadastrais no PORTAL DE COMPRAS PÚBLICAS e mantê-los atualizados junto aos órgãos responsáveis pela informação, devendo proceder, imediatamente, à correção ou à alteração dos registros tão logo identifique incorreção ou aqueles se tornem desatualizados.

**2.6.** A não observância do disposto no subitem anterior poderá ensejar desclassificação no momento da habilitação.

## **3. DA PARTICIPAÇÃO NA CONCORRÊNCIA**

**3.1.** Poderão participar desta Concorrência interessados cujo ramo de atividade seja compatível com o objeto desta licitação, e que estejam com Credenciamento regular no **PORTAL DE COMPRAS PÚBLICAS**.



**ESTADO DO RIO GRANDE DO SUL**  
**MUNICÍPIO DE PORTO VERA CRUZ**  
Av. Humaitá, nº 672 – Fone: 0xx55 2120-9200  
CEP 98985 000 – Porto Vera Cruz – RS

**3.2.** Será concedido tratamento favorecido para as microempresas e empresas de pequeno porte, para as sociedades cooperativas mencionadas no artigo 34 da Lei nº 11.488/2007, para o microempreendedor individual - MEI, nos limites previstos da Lei Complementar nº 123/2006 e no artigo 4º da Lei nº 14.133/2021.

**3.3. Não poderão participar desta licitação** os interessados:

**3.3.1.** Proibidos de participar de licitações e celebrar contratos administrativos, na forma da legislação vigente;

**3.3.2.** Que não atendam às condições deste Edital e seu(s) anexo(s);

**3.3.3.** Estrangeiros que não tenham representação legal no Brasil com poderes expressos para receber citação e responder administrativa ou judicialmente;

**3.3.4.** Que se enquadrem nas vedações previstas nos artigos 9º e 14 da Lei nº 14.133/2021;

**3.3.5.** Que estejam sob falência, concurso de credores, concordata ou em processo de dissolução ou liquidação;

**3.3.6.** Organizações da Sociedade Civil de Interesse Público - OSCIP, atuando nessa condição (Acórdão nº 746/2014-TCU-Plenário).

**3.4.** A pessoa jurídica poderá participar da licitação em consórcio, observadas as regras do art. 15 da Lei nº 14.133/2021.

**3.5.** Como condição para participação na concorrência, a licitante assinalará “sim” ou “não” em campo próprio do sistema eletrônico, relativo às seguintes declarações:

**3.5.1.** Que cumpre os requisitos estabelecidos no artigo 3º da Lei Complementar nº 123/2006, estando apta a usufruir do tratamento favorecido estabelecido em seus arts. 42 a 49 e que não celebrou contratos com a Administração Pública cujos valores extrapolem a receita bruta máxima admitida para fins de enquadramento como empresa de pequeno porte.

**3.5.1.1.** Nos itens exclusivos para participação de microempresas e empresas de pequeno porte, a assinalação do campo “não” impedirá o prosseguimento no certame;

**3.5.1.2.** Nos itens em que a participação não for exclusiva para microempresas e empresas de pequeno porte, a assinalação do campo “não” apenas produzirá o efeito de o licitante não ter direito ao tratamento favorecido previsto na Lei Complementar nº 123/2006, mesmo que microempresa, empresa de pequeno porte.

**3.5.2.** Que está ciente e concorda com as condições contidas no Edital e seus anexos;

**3.5.3.** Que cumpre os requisitos para a habilitação definidos no Edital e que a proposta apresentada está em conformidade com as exigências editalícias;



ESTADO DO RIO GRANDE DO SUL  
**MUNICÍPIO DE PORTO VERA CRUZ**  
Av. Humaitá, nº 672 – Fone: 0xx55 2120-9200  
CEP 98985 000 – Porto Vera Cruz – RS

**3.5.4.** Que inexistem fatos impeditivos para sua habilitação no certame, ciente da obrigatoriedade de declarar ocorrências posteriores;

**3.5.5.** Que não emprega menor de 18 anos em trabalho noturno, perigoso ou insalubre e não emprega menor de 16 anos, salvo menor, a partir de 14 anos, na condição de aprendiz, nos termos do artigo 7º, XXXIII, da Constituição Federal de 1998;

**3.5.6.** Que a proposta foi elaborada de forma independente;

**3.5.7.** Que não possui, em sua cadeia produtiva, empregados executando trabalho degradante ou forçado, observando o disposto nos incisos III e IV do art. 1º e no inciso III do art. 5º da Constituição Federal;

**3.5.8.** Que cumpre com a reserva de cargos prevista em lei para pessoa com deficiência ou para reabilitado da Previdência Social e que atendam às regras de acessibilidade previstas na legislação, conforme disposto no art. 93 da Lei nº 8.213/1991.

**3.6.** A declaração falsa relativa ao cumprimento de qualquer condição sujeitará o licitante às sanções previstas em lei e neste Edital.

#### **4. DA APRESENTAÇÃO DA PROPOSTA E DOS DOCUMENTOS DE HABILITAÇÃO**

**4.1.** Os licitantes encaminharão, exclusivamente por meio do sistema eletrônico, concomitantemente com os documentos de habilitação exigidos no edital, proposta com a descrição do objeto ofertado e o preço, até a data e o horário estabelecidos para abertura da sessão pública, quando, então, encerrar-se-á **automaticamente a etapa de envio dessa documentação.**

**4.2.** O envio da proposta, acompanhada dos documentos de habilitação exigidos neste Edital, ocorrerá por meio de chave de acesso e senha.

**4.3.** As Microempresas e Empresas de Pequeno Porte deverão encaminhar a documentação de habilitação, ainda que haja alguma restrição de regularidade fiscal e trabalhista, nos termos do art. 43, § 1º da LC nº 123/2006.

**4.4.** Incumbirá ao licitante acompanhar as operações no sistema eletrônico durante a sessão pública da Concorrência, ficando responsável pelo ônus decorrente da perda de negócios, diante da inobservância de quaisquer mensagens emitidas pelo sistema ou de sua desconexão.

**4.5.** Até a abertura da sessão pública, os licitantes poderão retirar ou substituir a proposta e os documentos de habilitação anteriormente inseridos no sistema;



ESTADO DO RIO GRANDE DO SUL  
**MUNICÍPIO DE PORTO VERA CRUZ**  
Av. Humaitá, nº 672 – Fone: 0xx55 2120-9200  
CEP 98985 000 – Porto Vera Cruz – RS

**4.6.** Não será estabelecida, nessa etapa do certame, ordem de classificação entre as propostas apresentadas, o que somente ocorrerá após a realização dos procedimentos de negociação e julgamento da proposta.

**4.7.** Os documentos que compõem a proposta dos licitantes somente serão disponibilizados para avaliação da Agente de Contratação, e para acesso público após o encerramento do envio de lances.

## **5. DO PREENCHIMENTO DA PROPOSTA**

**5.1.** O licitante enviará sua proposta mediante o preenchimento, no sistema eletrônico, dos seguintes campos:

**5.1.1.** Valor total global, em moeda corrente nacional;

**5.1.2.** Descrição do objeto;

**5.2.** Todas as especificações do objeto contidas na proposta vinculam a Contratada.

**5.3.** Nos valores propostos estarão inclusos todos os custos operacionais, encargos previdenciários, trabalhistas, tributários, comerciais e quaisquer outros que incidam direta ou indiretamente no fornecimento dos bens ou serviços.

**5.4.** Os preços ofertados, tanto na proposta inicial, quanto na etapa de lances, serão de exclusiva responsabilidade do licitante, **não lhe assistindo o direito de pleitear qualquer alteração, sob alegação de erro, omissão ou qualquer outro pretexto.**

**5.5.** O prazo de validade da proposta deverá ser superior a 60 DIAS, a contar da data de sua apresentação.

**5.6.** Os licitantes devem respeitar os preços máximos estabelecidos nas normas de regência de contratações públicas, quando participarem de licitações públicas;

## **6. DA ABERTURA DA SESSÃO, CLASSIFICAÇÃO DAS PROPOSTAS E FORMULAÇÃO DE LANCES**

**6.1.** A abertura da presente licitação dar-se-á em sessão pública, por meio de sistema eletrônico, na data, horário e local indicados neste Edital.

**6.2.** A Agente de Contratação verificará as propostas apresentadas, desclassificando, desde logo, aquelas que não estejam em conformidade com os requisitos estabelecidos neste Edital, contenham vícios insanáveis ou não apresentem as especificações técnicas exigidas no Termo de Referência, conforme art. 59 da Lei nº 14.133/2021.

**6.2.1.** Também será desclassificada a proposta que identifique o licitante.



ESTADO DO RIO GRANDE DO SUL  
**MUNICÍPIO DE PORTO VERA CRUZ**  
Av. Humaitá, nº 672 – Fone: 0xx55 2120-9200  
CEP 98985 000 – Porto Vera Cruz – RS

- 6.2.2.** A desclassificação será sempre fundamentada e registrada no sistema, com acompanhamento em tempo real por todos os participantes.
- 6.2.3.** A não desclassificação da proposta não impede o seu julgamento definitivo em sentido contrário, levado a efeito na fase de aceitação.
- 6.3.** O sistema ordenará automaticamente as propostas classificadas, sendo que somente estas participarão da fase de lances.
- 6.4.** O sistema disponibilizará campo próprio para troca de mensagens entre o Agente de Contratação e os licitantes.
- 6.5.** Iniciada a etapa competitiva, os licitantes deverão encaminhar lances exclusivamente por meio do sistema eletrônico, sendo imediatamente informados do seu recebimento e do valor consignado no registro.
- 6.5.1.** O lance deverá ser ofertado de acordo com o tipo de licitação indicada no preâmbulo deste Edital.
- 6.6.** Os licitantes poderão oferecer lances sucessivos, observando o horário fixado para abertura da sessão e as regras estabelecidas no Edital.
- 6.7.** O licitante somente poderá oferecer lance de valor inferior ao último por ele ofertado e registrado pelo sistema.
- 6.8.** **O intervalo mínimo de diferença de valores entre os lances, que incidirá tanto em relação aos lances intermediários quanto em relação à proposta que cobrir a melhor oferta deverá ser de R\$ 500,00 (quinhentos reais).**
- 6.9.** Será adotado para o envio de lances na licitação o modo de disputa aberto, em que os licitantes apresentarão lances públicos e sucessivos, com prorrogações.
- 6.10.** A etapa de lances da sessão pública terá duração de dez minutos e, após isso, será prorrogada automaticamente pelo sistema quando houver lance ofertado nos últimos dois minutos do período de duração da sessão pública.
- 6.11.** A prorrogação automática da etapa de lances, de que trata o item anterior, será de dois minutos e ocorrerá sucessivamente sempre que houver lances enviados nesse período de prorrogação, inclusive no caso de lances intermediários.
- 6.12.** Não havendo novos lances na forma estabelecida nos itens anteriores, a sessão pública encerrar-se-á automaticamente.



**ESTADO DO RIO GRANDE DO SUL**  
**MUNICÍPIO DE PORTO VERA CRUZ**  
Av. Humaitá, nº 672 – Fone: 0xx55 2120-9200  
CEP 98985 000 – Porto Vera Cruz – RS

- 6.13.** Encerrada a fase competitiva sem que haja a prorrogação automática pelo sistema, poderá o Agente de Contratação, assessorado pela equipe de apoio, justificadamente, admitir o reinício da sessão pública de lances, em prol da consecução do melhor preço.
- 6.14.** Em caso de falha no sistema, os lances em desacordo com os subitens anteriores deverão ser desconsiderados pelo Agente de Contratação.
- 6.15.** Não serão aceitos dois ou mais lances de mesmo valor, prevalecendo aquele que for recebido e registrado primeiro.
- 6.16.** Durante o transcurso da sessão pública, os licitantes serão informados, em tempo real, do valor do menor lance registrado, vedada a identificação do licitante.
- 6.17.** No caso de desconexão com o Agente de Contratação, no decorrer da etapa competitiva da Concorrência, o sistema eletrônico poderá permanecer acessível aos licitantes para a recepção dos lances.
- 6.18.** Quando a desconexão do sistema eletrônico para o Agente de Contratação persistir por tempo superior a dez minutos, a sessão pública será suspensa e terá reinício somente após comunicação expressa do Agente de Contratação aos participantes do certame, publicada no <http://www.portaldecompraspublicas.com.br>, quando serão divulgadas data e hora para a sua reabertura. E será reiniciada somente após decorridas vinte e quatro horas da comunicação do fato pelo Agente de Contratação aos participantes, no sítio eletrônico utilizado para divulgação.
- 6.19.** Caso o licitante não apresente lances, concorrerá com o valor de sua proposta.
- 6.20.** Em relação a itens não exclusivos para participação de microempresas e empresas de pequeno porte, uma vez encerrada a etapa de lances, será efetivada a verificação automática, junto à Receita Federal, do porte da entidade empresarial. O sistema identificará em coluna própria as microempresas e empresas de pequeno porte participantes, procedendo à comparação com os valores da primeira colocada, se esta for empresa de maior porte, assim como das demais classificadas, para o fim de aplicar-se o disposto nos arts. 44 e 45 da LC nº 123/2006.
- 6.21.** Nessas condições, as propostas de microempresas e empresas de pequeno porte que se encontrarem na faixa de até 5% (cinco por cento) acima da melhor proposta ou melhor lance serão consideradas empatadas com a primeira colocada.
- 6.22.** A melhor classificada nos termos do item anterior terá o direito de encaminhar uma última oferta para desempate, obrigatoriamente em valor inferior ao da primeira colocada, no prazo de 5 (cinco) minutos controlados pelo sistema, contados após a comunicação automática para tanto.



**ESTADO DO RIO GRANDE DO SUL**  
**MUNICÍPIO DE PORTO VERA CRUZ**  
Av. Humaitá, nº 672 – Fone: 0xx55 2120-9200  
CEP 98985 000 – Porto Vera Cruz – RS

**6.23.** Caso a microempresa ou a empresa de pequeno porte melhor classificada desista ou não se manifeste no prazo estabelecido, serão convocadas as demais licitantes microempresa e empresa de pequeno porte que se encontrem naquele intervalo de 10% (dez por cento), na ordem de classificação, para o exercício do mesmo direito, no prazo estabelecido no subitem anterior.

**6.24.** No caso de equivalência dos valores apresentados pelas microempresas e empresas de pequeno porte que se encontrem nos intervalos estabelecidos nos subitens anteriores, será realizado sorteio entre elas para que se identifique aquela que primeiro poderá apresentar melhor oferta.

**6.25.** Quando houver propostas beneficiadas com as margens de preferência em relação ao produto estrangeiro, o critério de desempate será aplicado exclusivamente entre as propostas que fizerem jus às margens de preferência, conforme regulamento.

**6.26.** A ordem de apresentação pelos licitantes é utilizada como um dos critérios de classificação, de maneira que só poderá haver empate entre propostas iguais (não seguidas de lances), ou entre lances finais da fase fechada do modo de disputa aberto e fechado.

**6.27.** Em caso de empate entre duas ou mais propostas, serão utilizados os seguintes critérios de desempate, nesta ordem:

**6.27.1.** Disputa final, hipótese em que os licitantes empatados poderão apresentar nova proposta em ato contínuo à classificação;

**6.27.2.** Avaliação do desempenho contratual prévio dos licitantes;

**6.27.3.** Desenvolvimento pelo licitante de ações de equidade entre homens e mulheres no ambiente de trabalho, conforme regulamento;

**6.27.4.** Desenvolvimento pelo licitante de programa de integridade, conforme orientações dos órgãos de controle;

**6.28.** Persistindo o empate, será assegurada preferência, sucessivamente, aos bens e serviços produzidos ou prestados por:

**6.28.1.** Empresas estabelecidas no território do Estado ou do Distrito Federal do órgão ou entidade da Administração Pública estadual ou distrital licitante ou, no caso de licitação realizada por órgão ou entidade de Município, no território do Estado em que este se localize;

**6.28.2.** Empresas brasileiras;

**6.28.3.** Empresas que invistam em pesquisa e no desenvolvimento de tecnologia no País;

**6.28.4.** Empresas que comprovem a prática de mitigação, nos termos da Lei nº 12.187/2009.

**6.29.** Encerrada a etapa de envio de lances da sessão pública, o Agente de Contratação deverá encaminhar, pelo sistema eletrônico, contraproposta ao licitante que tenha apresentado o melhor



**ESTADO DO RIO GRANDE DO SUL**  
**MUNICÍPIO DE PORTO VERA CRUZ**  
Av. Humaitá, nº 672 – Fone: 0xx55 2120-9200  
CEP 98985 000 – Porto Vera Cruz – RS

preço, para que seja obtida melhor proposta, vedada a negociação em condições diferentes das previstas neste Edital.

**6.30.** A negociação será realizada por meio do sistema, podendo ser acompanhada pelos demais licitantes.

**6.31.** O Agente de Contratação solicitará ao licitante melhor classificado que, no prazo de 04h(Quatro) horas, envie a proposta adequada ao último lance ofertado após a negociação realizada, acompanhada, se for o caso, dos documentos complementares, quando necessários à confirmação daqueles exigidos neste Edital e já apresentados.

**6.32.** Após a negociação do preço, o Agente de Contratação iniciará a fase de aceitação e julgamento da proposta.

## **7. DA ACEITABILIDADE DA PROPOSTA VENCEDORA**

**7.1.** Encerrada a etapa de negociação, o Agente de Contratação examinará a proposta classificada em primeiro lugar quanto à adequação ao objeto e à compatibilidade do preço em relação ao máximo estipulado para contratação neste Edital e em seus anexos.

**7.2.** Será desclassificada a proposta que contiver vício insanável; que não obedecer às especificações técnicas pormenorizadas no edital ou apresentarem desconformidade com exigências do ato convocatório.

**7.3.** Será desclassificada a proposta ou o lance vencedor, que apresentar preço final superior ao preço máximo fixado (Acórdão nº 1455/2018 -TCU - Plenário), ou que apresentar preço manifestamente inexequível.

**7.3.1.** Considera-se inexequível a proposta que apresente preços global ou unitários simbólicos, irrisórios ou de valor zero, incompatíveis com os preços dos insumos e salários de mercado, acrescidos dos respectivos encargos, ainda que o ato convocatório da licitação não tenha estabelecido limites mínimos, exceto quando se referirem a materiais e instalações de propriedade do próprio licitante, para os quais ele renuncie a parcela ou à totalidade da remuneração.

**7.4.** Qualquer interessado poderá requerer que se realizem diligências para aferir a exequibilidade e a legalidade das propostas, devendo apresentar as provas ou os indícios que fundamentam a suspeita.

**7.5.** Se houver indícios de inexequibilidade da proposta de preço, ou em caso da necessidade de esclarecimentos complementares, poderão ser efetuadas diligências para que a licitante comprove a exequibilidade da proposta.



**ESTADO DO RIO GRANDE DO SUL**  
**MUNICÍPIO DE PORTO VERA CRUZ**  
Av. Humaitá, nº 672 – Fone: 0xx55 2120-9200  
CEP 98985 000 – Porto Vera Cruz – RS

**7.6.** Na hipótese de necessidade de suspensão da sessão pública para a realização de diligências, com vistas ao saneamento das propostas, a sessão pública somente poderá ser reiniciada mediante aviso prévio no sistema com, no mínimo, vinte e quatro horas de antecedência, e a ocorrência será registrada em ata;

**7.7.** O Agente de Contratação poderá convocar o licitante para enviar documento digital complementar, por meio de funcionalidade disponível no sistema, no prazo de duas horas, sob pena de não aceitação da proposta.

**7.7.1.** O prazo estabelecido poderá ser prorrogado pelo Agente de Contratação por solicitação escrita e justificada do licitante, formulada antes de findo o prazo, e formalmente aceita pelo Agente de Contratação.

**7.7.2.** Dentre os documentos passíveis de solicitação pelo Agente de Contratação, destacam-se os que contenham as características do material ofertado, tais como marca, modelo, tipo, fabricante e procedência, além de outras informações pertinentes, a exemplo de catálogos, folhetos ou propostas, encaminhados por meio eletrônico, ou, se for o caso, por outro meio e prazo indicados pelo Agente de Contratação, sem prejuízo do seu ulterior envio pelo sistema eletrônico, sob pena de não aceitação da proposta.

**7.8.** Se a proposta ou lance vencedor for desclassificado, o Agente de Contratação examinará a proposta ou lance subsequente, e, assim sucessivamente, na ordem de classificação.

**7.9.** Havendo necessidade, o Agente de Contratação suspenderá a sessão, informando no “chat” a nova data e horário para a sua continuidade.

**7.10.** O Agente de Contratação poderá encaminhar, por meio do sistema eletrônico, contraproposta ao licitante que apresentou o lance mais vantajoso, com o fim de negociar a obtenção de melhor preço, vedada a negociação em condições diversas das previstas neste Edital.

**7.10.1.** Também nas hipóteses em que o Agente de Contratação não aceitar a proposta e passar à subsequente, poderá negociar com o licitante para que seja obtido preço melhor.

**7.10.2.** A negociação será realizada por meio do sistema, podendo ser acompanhada pelos demais licitantes.

**7.11.** Sempre que a proposta não for aceita, e antes de o Agente de Contratação passar à subsequente, haverá nova verificação, pelo sistema, da eventual ocorrência do empate ficto, previsto nos artigos 44 e 45 da LC nº 123/ 2006, seguindo-se a disciplina antes estabelecida, se for o caso.

**7.12.** Encerrada a análise quanto à aceitação da proposta, o Agente de Contratação verificará a habilitação do licitante, observado o disposto neste Edital.



ESTADO DO RIO GRANDE DO SUL  
**MUNICÍPIO DE PORTO VERA CRUZ**  
Av. Humaitá, nº 672 – Fone: 0xx55 2120-9200  
CEP 98985 000 – Porto Vera Cruz – RS

## **8. DA HABILITAÇÃO**

**8.1.** Como condição prévia ao exame da documentação de habilitação do licitante detentor da proposta classificada em primeiro lugar, o agente de contratação verificará o eventual descumprimento das condições de participação, especialmente quanto à existência de sanção que impeça a participação no certame ou a futura contratação, mediante a consulta aos documentos inseridos no portal de compras públicas, e ainda nos seguintes cadastros:

**8.1.1.** Cadastro Nacional de Empresas Inidôneas e Suspensas – CEIS e o e o Cadastro Nacional de Empresas Punidas – CNEP ([www.portaldatransparencia.gov.br/](http://www.portaldatransparencia.gov.br/));

**8.1.2.** Cadastro Nacional de Condenações Cíveis por Atos de Improbidade Administrativa, mantido pelo Conselho Nacional de Justiça ([www.cnj.jus.br/improbidade\\_adm/consultar\\_requerido.php](http://www.cnj.jus.br/improbidade_adm/consultar_requerido.php)).

**8.1.3.** Lista de Inidôneos, mantida pelo Tribunal de Contas da União – TCU <https://contas.tcu.gov.br/ords/f?p=1660:3:0>

**8.1.4.** A consulta aos cadastros será realizada em nome da **empresa licitante e também de seu sócio majoritário**, por força do artigo 12 da Lei nº 8.429/1992, que prevê, dentre as sanções impostas ao responsável pela prática de ato de improbidade administrativa, a proibição de contratar com o Poder Público, inclusive por intermédio de pessoa jurídica da qual seja sócio majoritário.

**8.1.4.1.** Caso conste na Consulta de Situação do Fornecedor a existência de Ocorrências Impeditivas Indiretas, o gestor diligenciará para verificar se houve fraude por parte das empresas apontadas no Relatório de Ocorrências Impeditivas Indiretas.

**8.1.4.2.** A tentativa de burla será verificada por meio dos vínculos societários, linhas de fornecimento similares, dentre outros.

**8.1.4.3.** O licitante será convocado para manifestação previamente à sua desclassificação.

**8.1.5.** Constatada a existência de sanção, o Agente de Contratação reputará o licitante inabilitado, por falta de condição de participação.

**8.1.6.** No caso de inabilitação, haverá nova verificação, pelo sistema, da eventual ocorrência do empate ficto, previsto nos arts. 44 e 45 da Lei Complementar nº 123/ 2006, seguindo-se a disciplina antes estabelecida para aceitação da proposta subsequente.

**8.2.** Caso atendidas as condições de participação, a habilitação dos licitantes será verificada por meio do PORTAL DE COMPRAS PUBLICAS, em relação à habilitação jurídica, à regularidade fiscal e trabalhista, à qualificação econômica financeira e habilitação técnica.



**ESTADO DO RIO GRANDE DO SUL**  
**MUNICÍPIO DE PORTO VERA CRUZ**  
Av. Humaitá, nº 672 – Fone: 0xx55 2120-9200  
CEP 98985 000 – Porto Vera Cruz – RS

**8.2.1.** É dever do licitante atualizar previamente as comprovações constantes do PORTAL DE COMPRAS PUBLICAS, para que estejam vigentes na data da abertura da sessão pública, ou encaminhar, em conjunto com a apresentação da proposta, a respectiva documentação atualizada.

**8.2.2.** O descumprimento do subitem acima implicará a inabilitação do licitante, exceto se a consulta aos sítios eletrônicos oficiais emissores de certidões feita pelo Agente de Contratação lograr êxito em encontrar a(s) certidão(ões) válida(s).

**8.3.** Em caso de participação de empresas em consórcio, será exigido o acréscimo de 10% (dez por cento) a 30% (trinta por cento) sobre o valor exigido de licitante individual para a habilitação econômico-financeira, salvo justificção no processo licitatório. Essa regra não se aplica aos consórcios formados, em sua totalidade, por microempresas e pequenas empresas, assim definidas em lei.

**8.4.** Havendo a necessidade de envio de documentos de habilitação complementares, necessários à confirmação daqueles exigidos neste Edital e já apresentados, o licitante será convocado a encaminhá-los, em formato digital, via sistema, no prazo de duas horas sob pena de inabilitação.

**8.5.** Somente haverá a necessidade de comprovação do preenchimento de requisitos mediante apresentação dos documentos originais não-digitais quando houver dúvida em relação à integridade do documento digital.

**8.5.1.** Não serão aceitos documentos de habilitação com indicação de CNPJ/CPF diferentes, salvo aqueles legalmente permitidos.

**8.6.** Se o licitante for a matriz, todos os documentos deverão estar em nome da matriz, e se o licitante for a filial, todos os documentos deverão estar em nome da filial, exceto aqueles documentos que, pela própria natureza, comprovadamente, forem emitidos somente em nome da matriz.

**8.6.1.** Serão aceitos registros de CNPJ de licitante matriz e filial com diferenças de números de documentos pertinentes ao CND e ao CRF/FGTS, quando for comprovada a centralização do recolhimento dessas contribuições.

**8.7.** Os licitantes deverão encaminhar, nos termos deste Edital, a documentação relacionada nos itens a seguir, para fins de habilitação:

## **8.8. HABILITAÇÃO JURÍDICA**

**8.8.1.** No caso de empresário individual: inscrição no Registro Público de Empresas Mercantis, a cargo da Junta Comercial da respectiva sede;



**ESTADO DO RIO GRANDE DO SUL**  
**MUNICÍPIO DE PORTO VERA CRUZ**  
Av. Humaitá, nº 672 – Fone: 0xx55 2120-9200  
CEP 98985 000 – Porto Vera Cruz – RS

**8.8.2.** Em se tratando de microempreendedor individual – MEI: Certificado da Condição de Microempreendedor Individual - CCMEI, cuja aceitação ficará condicionada à verificação da autenticidade no Portal do Empreendedor;

**8.8.3.** No caso de sociedade empresária ou empresa individual de responsabilidade limitada - EIRELI: ato constitutivo, estatuto ou contrato social em vigor, devidamente registrado na Junta Comercial da respectiva sede, acompanhado de documento comprobatório de seus administradores;

**8.8.4.** Inscrição no Registro Público de Empresas Mercantis onde opera, com averbação no Registro onde tem sede a matriz, no caso de ser o participante sucursal, filial ou agência;

**8.8.5.** No caso de sociedade simples: inscrição do ato constitutivo no Registro Civil das Pessoas Jurídicas do local de sua sede, acompanhada de prova da indicação dos seus administradores;

**8.8.6.** No caso de cooperativa: ata de fundação e estatuto social em vigor, com a ata da assembleia que o aprovou, devidamente arquivado na Junta Comercial ou inscrito no Registro Civil das Pessoas Jurídicas da respectiva sede, bem como o registro de que trata o art. 107 da Lei nº 5.764, de 1971;

**8.8.7.** No caso de empresa ou sociedade estrangeira em funcionamento no País: decreto de autorização;

**8.8.8.** Os documentos acima deverão estar acompanhados de todas as alterações ou da consolidação respectiva.

**8.9. HABILITAÇÃO FISCAL, SOCIAL E TRABALHISTA**

**8.9.1.** Prova de inscrição no Cadastro Nacional de Pessoas Jurídicas (CNPJ) ou no Cadastro de Pessoas Físicas (CPF), conforme o caso;

**8.9.2.** Prova de inscrição no cadastro de contribuintes estadual e/ou municipal, se houver relativo ao domicílio ou sede do licitante, pertinente ao seu ramo de atividade e compatível com o objeto contratual;

**8.9.3.** Prova de regularidade fiscal perante a Fazenda Nacional, mediante apresentação de certidão expedida conjuntamente pela Secretaria da Receita Federal do Brasil (RFB) e pela Procuradoria-Geral da Fazenda Nacional (PGFN), referente a todos os créditos tributários federais e à Dívida Ativa da União (DAU) por elas administrados, inclusive aqueles relativos à Seguridade Social, nos termos da Portaria Conjunta nº 1.751, de 02/10/2014, do Secretário da Receita Federal do Brasil e da Procuradora-Geral da Fazenda Nacional.

**8.9.4.** Prova de regularidade com o Fundo de Garantia do Tempo de Serviço (FGTS);



**ESTADO DO RIO GRANDE DO SUL**  
**MUNICÍPIO DE PORTO VERA CRUZ**  
Av. Humaitá, nº 672 – Fone: 0xx55 2120-9200  
CEP 98985 000 – Porto Vera Cruz – RS

**8.9.5.** Prova de inexistência de débitos inadimplidos perante a justiça do trabalho, mediante a apresentação de certidão negativa ou positiva com efeito de negativa, nos termos do Título VII-A da Consolidação das Leis do Trabalho, aprovada pelo Decreto-Lei nº 5.452/1943;

**8.9.6.** Prova de regularidade junto à Fazenda Estadual, através da Certidão Negativa conjunta junto aos Tributos Estaduais, emitida pela Secretaria da Fazenda Estadual onde a empresa for sediada;

**8.9.7.** Prova de regularidade junto à Fazenda Municipal, através da Certidão Negativa junto aos Tributos Municipais, emitida pela Secretaria da Fazenda Municipal onde a empresa for sediada;

**8.9.8.** Caso o licitante detentor do menor preço seja qualificado como microempresa ou empresa de pequeno porte deverá apresentar toda a documentação exigida para efeito de comprovação de regularidade fiscal, mesmo que esta apresente alguma restrição, sob pena de inabilitação.

**8.10. HABILITAÇÃO ECONÔMICO-FINANCEIRA**

**8.10.1.** Certidão Negativa de falência, de concordata, de recuperação judicial ou extrajudicial (Lei nº 11.101/2005), expedida pelo distribuidor da sede da empresa, datado dos últimos 90 (noventa) dias, ou que esteja dentro do prazo de validade expresso na própria Certidão;

**8.10.2.** No caso de certidão positiva de recuperação judicial ou extrajudicial, o licitante deverá apresentar a comprovação de que o respectivo plano de recuperação foi acolhido judicialmente, na forma do art. 58, da Lei n.º 11.101, de 09 de fevereiro de 2005, sob pena de inabilitação, devendo, ainda, comprovar todos os demais requisitos de habilitação.

**8.10.3.** Balanço patrimonial e demonstrações contábeis do último exercício social, já exigíveis e apresentados na forma da lei, que comprovem a boa situação financeira da empresa, vedada a sua substituição por balancetes ou balanços provisórios, podendo ser atualizados por índices oficiais quando encerrado há mais de 3 (três) meses da data de apresentação da proposta;

**8.10.3.1.** No caso de fornecimento de bens para pronta entrega, não será exigido da licitante qualificada como microempresa ou empresa de pequeno porte, a apresentação de balanço patrimonial do último exercício financeiro.

**8.10.3.2.** No caso de empresa constituída no exercício social vigente, admite-se a apresentação de balanço patrimonial e demonstrações contábeis referentes ao período de existência da sociedade;

**8.10.3.3.** É admissível o balanço intermediário, se decorrer de lei ou contrato social/estatuto social.

**8.10.3.4.** Caso o licitante seja cooperativa, tais documentos deverão ser acompanhados da última auditoria contábil-financeira, conforme dispõe o artigo 112 da Lei nº 5.764, de 1971, ou de uma declaração, sob as penas da lei, de que tal auditoria não foi exigida pelo órgão fiscalizador;



**ESTADO DO RIO GRANDE DO SUL**  
**MUNICÍPIO DE PORTO VERA CRUZ**  
Av. Humaitá, nº 672 – Fone: 0xx55 2120-9200  
CEP 98985 000 – Porto Vera Cruz – RS

**8.10.4.** Balanço patrimonial e demonstrações contábeis do último exercício social, já exigível e apresentado na forma da lei, que comprovem a boa situação financeira da empresa, vedada a sua substituição por balancetes ou balanços provisórios, podendo ser atualizados por índices oficiais quando encerrados há mais de 03 (três) meses da data de apresentação da proposta. O Balanço Patrimonial e Demonstrações Contábeis do último exercício social deverão estar registrados na Junta Comercial, contendo inclusive os Termos de Abertura e Encerramento, assinados por Contador habilitado e com registro no CRC, indicado expressamente o número do livro e as folhas em que se encontra regularmente transcrito.

**8.10.4.1.** A licitante deverá apresentar, com base no balanço e demonstrações contábeis referentes ao último exercício social, referido acima, os cálculos dos índices contábeis abaixo relacionados:

- Índice de Liquidez Corrente (LC) =  $(AC/PC)$ , valor igual ou superior a 1,0;
- Índice de Liquidez Geral (LG) =  $(AC + ARLP) / (PC + PELP)$ , valor igual ou superior a 1,0;
- Solvência Geral (SG) =  $AT / (PC + PELP)$ , valor igual ou superior a 1,5;
- Grau de Endividamento Geral (EG) =  $(PC + PELP) / (AT)$ , valor igual ou inferior a 0,5.

**Onde:**

AC = Ativo Circulante

PC = Passivo Circulante

ARLP = Ativo Realizável a Longo Prazo

PELP = Passivo não circulante Exigível a Longo Prazo

AT = Ativo Total

**8.10.5.** As licitantes deverão ainda complementar a comprovação da qualificação econômico-financeira por meio de comprovação de capital ou patrimônio líquido de 10% (dez por cento) do valor estimado da contratação, por meio da apresentação do balanço patrimonial e demonstrações contábeis do último exercício social, apresentados na forma da lei, vedada a substituição por balancetes ou balanços provisórios.

**8.10.6.** As licitantes deverão apresentar comprovação, por meio de declaração, de relação de relação dos compromissos assumidos pelo licitante que importem em diminuição de sua capacidade econômico-financeira, excluídas parcelas já executadas de contratos firmados com a Administração Pública e/ou com a iniciativa privada, vigentes na data da sessão pública de abertura deste processo, não é superior ao Patrimônio Líquido do licitante, podendo este ser atualizado na forma já disciplinada neste Edital.



**ESTADO DO RIO GRANDE DO SUL**  
**MUNICÍPIO DE PORTO VERA CRUZ**  
Av. Humaitá, nº 672 – Fone: 0xx55 2120-9200  
CEP 98985 000 – Porto Vera Cruz – RS

**8.10.7.** A declaração de que trata o item acima deverá estar acompanhada da Demonstração do Resultado do Exercício (DRE) relativa ao último exercício social, quando houver divergência percentual superior a 10% (dez por cento), para mais ou para menos, entre a declaração aqui tratada e a receita bruta discriminada na Demonstração do Resultado do Exercício (DRE), deverão ser apresentadas, concomitantemente, as devidas justificativas.

**8.11. QUALIFICAÇÃO TÉCNICA**

**8.11.1.** Certidão de Registro no Conselho Regional de Engenharia e Agronomia (CREA) ou do Conselho de Arquitetura e Urbanismo (CAU), da empresa e do seu responsável técnico, que será responsável pela execução do projeto, com prazo de validade em vigor, sendo que os expedidos por Conselhos de outras regiões, cuja circunscrição não seja o Rio Grande do Sul, deverão receber o visto do respectivo Conselho sediado no Estado do RS.

**8.11.1.1.** O visto do CREA-RS / CAU-RS para empresas não domiciliadas no Estado, será exigido pela ocasião da assinatura do contrato.

**8.11.1.2.** Comprovar o vínculo entre a empresa e o responsável técnico, através de cópia autenticada da Carteira de Trabalho, ou Contrato de Prestação de Serviço, ou Contrato Social, caso seja sócio.

**8.11.2.** Atestado(s) de capacidade técnico profissional, em nome do responsável técnico da empresa, registrado no CREA ou CAU, fornecido por pessoa jurídica de direito público ou privado, de que executou, satisfatoriamente, contrato com objeto compatível com o ora licitado.

**8.11.2.1.** O(s) atestado(s) deverá(ão) conter:

- Execução de edificação com no mínimo 68,85 m<sup>2</sup>
- Execução de fundações superficiais
- Execução de estrutura em concreto armado
- Execução de instalações elétricas;
- Execução de instalações hidros sanitárias;
- Execução de impermeabilização de paredes, lajes, vigas e coberturas.
- Execução de banheiros acessíveis.

**8.11.3.** Declaração de pleno conhecimento das condições das obras através de:

**8.11.3.1.** Atestado comprovando que a licitante, através de representante legal ou responsável técnico, realizou visita técnica para tomar conhecimento da situação do objeto ora licitado, ou.

**8.11.3.1.1.** A visita técnica deverá ser agendada junto ao Setor de Engenharia do Município, pelo telefone 55 984254912. Em data previamente agendada, após a realização da visita técnica, será



ESTADO DO RIO GRANDE DO SUL  
**MUNICÍPIO DE PORTO VERA CRUZ**  
Av. Humaitá, nº 672 – Fone: 0xx55 2120-9200  
CEP 98985 000 – Porto Vera Cruz – RS

emitido pelo Setor de Engenharia o respectivo atestado de visita técnica, devidamente assinado e entregue ao licitante.

**8.11.3.1.2.** A visita técnica será realizada **individualmente**, em **dias úteis**, preferencialmente nas **terças, quartas ou quintas-feiras**, dentro do período compreendido entre os dias **07 de outubro e 17 de outubro de 2025**. A realização da visita estará condicionada a **agendamento prévio**, conforme estabelecido no item anterior deste documento. O agendamento deverá ser solicitado pelo interessado com antecedência mínima de 24 horas, e será confirmado conforme disponibilidade da equipe técnica responsável pelo acompanhamento.

**8.11.3.2.** Declaração de dispensa de visita técnica, uma vez que a mesma é opcional, caso a licitante opte em não a realizar, terá de apresentar a referida declaração conforme anexo.

**8.12.** A existência de restrição relativamente à regularidade fiscal e trabalhista não impede que a licitante qualificada como microempresa ou empresa de pequeno porte seja declarada vencedora, uma vez que atenda a todas as demais exigências do edital.

**8.12.1.** A declaração do vencedor acontecerá no momento imediatamente posterior à fase de habilitação.

**8.13.** Caso a proposta mais vantajosa seja ofertada por licitante qualificada como microempresa ou empresa de pequeno porte, e uma vez constatada a existência de alguma restrição no que tange à regularidade fiscal e trabalhista, a mesma será convocada para, no prazo de 5 (cinco) dias úteis, após a declaração do vencedor, comprovar a regularização. O prazo poderá ser prorrogado por igual período, a critério da administração pública, quando requerida pelo licitante, mediante apresentação de justificativa.

**8.14.** A não-regularização fiscal e trabalhista no prazo previsto no subitem anterior acarretará a inabilitação do licitante, sem prejuízo das sanções previstas neste Edital, sendo facultada a convocação dos licitantes remanescentes, na ordem de classificação. Se, na ordem de classificação, seguir-se outra microempresa, empresa de pequeno porte ou sociedade cooperativa com alguma restrição na documentação fiscal e trabalhista, será concedido o mesmo prazo para regularização.

**8.15.** Havendo necessidade de analisar minuciosamente os documentos exigidos, o Agente de Contratação suspenderá a sessão, informando no “chat” a nova data e horário para a continuidade da mesma.



**ESTADO DO RIO GRANDE DO SUL**  
**MUNICÍPIO DE PORTO VERA CRUZ**  
Av. Humaitá, nº 672 – Fone: 0xx55 2120-9200  
CEP 98985 000 – Porto Vera Cruz – RS

**8.16. Será inabilitado o licitante que não comprovar sua habilitação, seja por não apresentar quaisquer dos documentos exigidos, ou apresentá-los em desacordo com o estabelecido neste Edital.**

**8.17.** Nos itens não exclusivos a microempresas e empresas de pequeno porte, em havendo inabilitação, haverá nova verificação, pelo sistema, da eventual ocorrência do empate ficto, previsto nos artigos 44 e 45 da LC nº 123/2006, seguindo-se a disciplina antes estabelecida para aceitação da proposta subsequente.

**8.18.** Constatado o atendimento às exigências de habilitação fixadas no Edital, o licitante será declarado vencedor.

### **9. DO ENCAMINHAMENTO DA PROPOSTA VENCEDORA**

**9.1.** A proposta final do licitante declarado vencedor deverá ser encaminhada no prazo de 3(três) **HORAS** a contar da solicitação do Agente de Contratação no sistema eletrônico e deverá:

**9.1.1.** Ser redigida em língua portuguesa, digitada, em uma via, sem emendas, rasuras, entrelinhas ou ressalvas, devendo a última folha ser assinada e as demais rubricadas pelo licitante ou seu representante legal.

**9.1.2.** Deverá conter a indicação do banco, número da conta e agência do licitante vencedor, para fins de pagamento.

**9.1.3.** A proposta final é composta de:

**9.1.3.1.** Planilha orçamentária, readequada ao valor final da proposta;

**9.1.3.2.** Cronograma físico-financeiro, readequado ao valor final da proposta;

**9.1.3.3.** Declaração de BDI (Benefícios e Despesas Indiretas);

**9.1.3.4.** Declaração de Encargos Sociais.

**9.2.** A proposta final deverá ser documentada nos autos e será levada em consideração no decorrer da execução do contrato e aplicação de eventual sanção à Contratada, se for o caso.

**9.2.1.** Todas as especificações do objeto contidas na proposta, vinculam a Contratada.

**9.3.** Os preços deverão ser expressos em moeda corrente nacional.

**9.3.1.** Ocorrendo divergência entre os preços unitários e o preço global, prevalecerá o preço global.

**9.4.** A oferta deverá ser firme e precisa, limitada, rigorosamente, ao objeto deste Edital, sem conter alternativas de preço ou de qualquer outra condição que induza o julgamento a mais de um resultado, sob pena de desclassificação.



**ESTADO DO RIO GRANDE DO SUL**  
**MUNICÍPIO DE PORTO VERA CRUZ**  
Av. Humaitá, nº 672 – Fone: 0xx55 2120-9200  
CEP 98985 000 – Porto Vera Cruz – RS

**9.5.** A proposta deverá obedecer aos termos deste Edital e seus Anexos, não sendo considerada aquela que não corresponda às especificações ali contidas ou que estabeleça vínculo à proposta de outro licitante.

**9.6.** As propostas que contenham a descrição do objeto, o valor e os documentos complementares estarão disponíveis na internet, após a homologação.

## **10. DOS RECURSOS**

**10.1.** Declarado o vencedor e decorrida a fase de regularização fiscal e trabalhista da licitante qualificada como microempresa ou empresa de pequeno porte, se for o caso, deverá o licitante interessado manifestar, imediatamente, a sua intenção de recorrer, em campo próprio do sistema.

**10.2.** O recorrente terá, a partir de então, o prazo 3 (três) dias úteis para apresentar as razões, pelo sistema eletrônico, ficando os demais licitantes, desde logo, intimados para, querendo, apresentarem contrarrazões também pelo sistema eletrônico, em outros 3 (três) dias úteis, que começarão a contar do término do prazo do recorrente, sendo-lhes assegurada vista imediata dos elementos indispensáveis à defesa de seus interesses

**10.3.** O acolhimento do recurso invalida tão somente os atos insuscetíveis de aproveitamento.

**10.4.** Os autos do processo permanecerão com vista franqueada aos interessados, no endereço constante neste Edital.

## **11. DA REABERTURA DA SESSÃO PÚBLICA**

**11.1.** A sessão pública poderá ser reaberta:

**11.1.1.** Nas hipóteses de provimento de recurso que leve à anulação de atos anteriores à realização da sessão pública precedente ou em que seja anulada a própria sessão pública, situação em que serão repetidos os atos anulados e os que dele dependam.

**11.1.2.** Quando houver erro na aceitação do preço melhor classificado ou quando o licitante declarado vencedor não assinar o contrato, não retirar o instrumento equivalente ou não comprovar a regularização fiscal e trabalhista, nos termos do art. 43, §1º da LC nº 123/2006. Nessas hipóteses, serão adotados os procedimentos imediatamente posteriores ao encerramento da etapa de lances.

**11.2.** Todos os licitantes remanescentes deverão ser convocados para acompanhar a sessão reaberta.

**11.2.1.** A convocação se dará por meio do sistema eletrônico (“chat”), ou e-mail, ou de acordo com a fase do procedimento licitatório.



**ESTADO DO RIO GRANDE DO SUL**  
**MUNICÍPIO DE PORTO VERA CRUZ**  
Av. Humaitá, nº 672 – Fone: 0xx55 2120-9200  
CEP 98985 000 – Porto Vera Cruz – RS

**11.2.2.** A convocação feita por e-mail dar-se-á de acordo com os dados contidos no CADASTRO DO PORTAL DE COMPRAS PÚBLICAS, sendo responsabilidade do licitante manter seus dados cadastrais atualizados.

## **12. DA ADJUDICAÇÃO E HOMOLOGAÇÃO**

**12.1.** Julgados os recursos, constatada a regularidade dos atos praticados, a Autoridade Superior adjudicará e homologará a licitação.

## **13. DA GARANTIA DE EXECUÇÃO**

**13.1.** A exigência de garantia de execução para a presente contratação será realizada no ato da assinatura do contrato, conforme condições contidas na minuta do contrato.

## **14. DO TERMO DE CONTRATO**

**14.1.** Após a homologação da licitação, em sendo realizada a contratação, será firmado Termo de Contrato.

**14.2.** O adjudicatário terá o prazo de 05 dias úteis, contados a partir da data de sua convocação, para assinar o Termo de Contrato, sob pena de decair do direito à contratação, sem prejuízo das sanções previstas neste Edital.

**14.2.1.** Alternativamente à convocação para comparecer perante o órgão ou entidade para a assinatura do Termo de Contrato, a Administração poderá encaminhá-lo para assinatura ou aceite da Adjudicatária, mediante meio eletrônico, para que seja assinado no prazo de 05 dias, a contar da data de seu recebimento.

**14.2.2.** O prazo previsto no subitem anterior poderá ser prorrogado, por igual período, por solicitação justificada do adjudicatário e aceita pela Administração.

**14.3.** Previamente à contratação a Administração realizará consultas para identificar possível suspensão temporária de participação em licitação, no âmbito do órgão ou entidade, proibição de contratar com o Poder Público, bem como ocorrências impeditivas indiretas, observado o disposto no art. 29, da Instrução Normativa nº 03/2018, e nos termos do art. 6º, III, da Lei nº 10.522/2002, consulta prévia ao CADIN.

**14.4.** Na assinatura do contrato, será exigida a comprovação das condições de habilitação consignadas neste Edital, as quais deverão ser mantidas pelo licitante durante a vigência do contrato.



**ESTADO DO RIO GRANDE DO SUL**  
**MUNICÍPIO DE PORTO VERA CRUZ**  
Av. Humaitá, nº 672 – Fone: 0xx55 2120-9200  
CEP 98985 000 – Porto Vera Cruz – RS

**14.4.1.** Na hipótese de irregularidade, o contratado deverá regularizar a sua situação perante o cadastro no prazo de até 05 (cinco) dias úteis, sob pena de aplicação das penalidades previstas no edital e anexos.

**14.5.** Na hipótese de o vencedor da licitação não comprovar as condições de habilitação consignadas no edital ou se recusar a assinar o contrato, a Administração, sem prejuízo da aplicação das sanções das demais cominações legais cabíveis a esse licitante, poderá convocar outro licitante, respeitada a ordem de classificação, para, após a comprovação dos requisitos para habilitação, analisada a proposta e eventuais documentos complementares e, feita a negociação, assinar o contrato ou a ata de registro de preços.

### **15. DAS SANÇÕES ADMINISTRATIVAS**

**15.1.** O licitante ou o contratado será responsabilizado administrativamente, mediante concessão do direito ao contraditório e à ampla defesa, pelas seguintes infrações, comete infração administrativa, nos termos do art. 155 da Lei Federal nº 14.133/2021, licitante/adjudicatário que:

- a) Deixar de entregar a documentação exigida para o certame;
- b) Não manter a proposta, salvo em decorrência de fato superveniente devidamente justificado;
- c) Não celebrar o contrato ou não entregar a documentação exigida para a contratação, quando convocado dentro do prazo de validade de sua proposta;
- d) Apresentar declaração ou documentação falsa exigida para o certame ou prestar declaração falsa durante a licitação;
- e) Fraudar a licitação ou praticar ato fraudulento na execução do contrato;
- f) Comportar-se de modo inidôneo ou cometer fraude de qualquer natureza;
- g) Praticar atos ilícitos com vistas a frustrar os objetivos da licitação;
- h) Praticar ato lesivo previsto no art. 5º da Lei nº 12.846, de 1º de agosto de 2013.

**15.2.** Serão aplicadas ao responsável pelas infrações administrativas previstas no item 15.1 deste edital as seguintes sanções nos termos do art. 156 da Lei Federal 14.133/21:

- a) Advertência;
- b) Multa de no mínimo 0,5% (cinco décimos por cento) e máximo de 30% (trinta por cento) do valor do objeto licitado ou contratado;
- c) Impedimento de licitar e contratar, no âmbito da Administração Pública direta e indireta do órgão licitante, pelo prazo máximo de 3 (três) anos.



**ESTADO DO RIO GRANDE DO SUL**  
**MUNICÍPIO DE PORTO VERA CRUZ**  
Av. Humaitá, nº 672 – Fone: 0xx55 2120-9200  
CEP 98985 000 – Porto Vera Cruz – RS

**d)** Declaração de inidoneidade para licitar ou contratar no âmbito da Administração Pública direta e indireta de todos os entes federativos, pelo prazo mínimo de 3 (três) anos e máximo de 6 (seis) anos.

**15.3.** As sanções previstas nas alíneas “a”, “c” e “d” do item 15.2. do presente Edital poderão ser aplicadas cumulativamente com a prevista na alínea “b” do mesmo item.

**15.4.** A aplicação de multa de mora não impedirá que a Administração a converta em compensatória e promova a extinção unilateral do contrato com a aplicação cumulada de outras sanções, conforme previsto no item 15.2 do presente Edital.

**15.5.** Se a multa aplicada e as indenizações cabíveis forem superiores ao valor de pagamento eventualmente devido pela Administração ao contratado, além da perda desse valor, a diferença será descontada da garantia prestada ou será cobrada judicialmente.

**15.6.** A aplicação das sanções previstas no item 15.2. deste Edital não exclui, em hipótese alguma, a obrigação de reparação integral do dano causado à Administração Pública, conforme art. 156, §9º da Lei Federal 14.133/21.

**15.7.** Na aplicação da sanção prevista no item 15.2, alínea “b”, do presente edital, será facultada a defesa do interessado no prazo de 15 (quinze) dias úteis, contado da data de sua intimação, conforme art. 157 da Lei Federal 14.133/21.

**15.8.** Para aplicação das sanções previstas nas alíneas “c” e “d” do item 15.2 do presente Edital o licitante ou o contratado será intimado para, no prazo de 15 (quinze) dias úteis, contado da data de intimação, apresentar defesa escrita e especificar as provas que pretenda produzir, conforme art. 158 da Lei Federal 14.133/21.

**15.9.** Na hipótese de deferimento de pedido de produção de novas provas ou de juntada de provas julgadas indispensáveis pela comissão, o licitante ou o contratado poderá apresentar alegações finais no prazo de 15 (quinze) dias úteis, contado da data da intimação, conforme art. 158, §2º da Lei Federal 14.133/21.

**15.10.** Serão indeferidas pela comissão, mediante decisão fundamentada, provas ilícitas, impertinentes, desnecessárias, protelatórias ou intempestivas, conforme art. 158, § 3º da Lei Federal 14.133/21.

**15.11.** A personalidade jurídica poderá ser desconsiderada sempre que utilizada com abuso do direito para facilitar, encobrir ou dissimular a prática dos atos ilícitos previstos nesta Lei ou para provocar confusão patrimonial, e, nesse caso, todos os efeitos das sanções aplicadas à pessoa jurídica serão estendidos aos seus administradores e sócios com poderes de administração, a pessoa jurídica sucessora ou a empresa do mesmo ramo com relação de coligação ou controle, de fato ou



ESTADO DO RIO GRANDE DO SUL  
**MUNICÍPIO DE PORTO VERA CRUZ**  
Av. Humaitá, nº 672 – Fone: 0xx55 2120-9200  
CEP 98985 000 – Porto Vera Cruz – RS

de direito, com o sancionado, observados, em todos os casos, o contraditório, a ampla defesa e a obrigatoriedade de análise jurídica prévia, conforme art. 160 da Lei Federal 14.133/21.

**15.12.** Conforme art. 163 da Lei Federal 14.133/21 é admitida a reabilitação do licitante ou contratado perante a própria autoridade que aplicou a penalidade, exigidos, cumulativamente:

- a) Reparação integral do dano causado à Administração Pública;
- b) Pagamento da multa;
- c) Transcurso do prazo mínimo de 1 (um) ano da aplicação da penalidade, no caso de impedimento de licitar e contratar, ou de 3 (três) anos da aplicação da penalidade, no caso de declaração de inidoneidade;
- d) Cumprimento das condições de reabilitação definidas no ato punitivo;
- e) Análise jurídica prévia, com posicionamento conclusivo quanto ao cumprimento dos requisitos definidos neste artigo.

## **16. DA FRAUDE E DA CORRUPÇÃO**

**16.1.** Os licitantes e o contratado devem observar e fazer observar, por seus fornecedores e subcontratados, se admitida à subcontratação, o mais alto padrão de ética durante todo o processo de licitação, de contratação e de execução do objeto contratual.

### **16.2. PARA OS PROPÓSITOS DESTA CLÁUSULA, DEFINEM-SE AS SEGUINTE PRÁTICAS:**

- a) **PRÁTICA CORRUPTA:** Oferecer, dar, receber ou solicitar, direta ou indiretamente, qualquer vantagem com o objetivo de influenciar a ação de servidor público no processo de licitação ou na execução do contrato;
- b) **PRÁTICA FRAUDULENTA:** A falsificação ou omissão dos fatos, com o objetivo de influenciar o processo de licitação ou de execução do contrato;
- c) **PRÁTICA CONCERTADA:** Esquematizar ou estabelecer um acordo entre dois ou mais licitantes, com ou sem o conhecimento de representantes ou prepostos do órgão licitador, visando estabelecer preços em níveis artificiais e não-competitivos;
- d) **PRÁTICA COERCITIVA:** Causar danos ou ameaçar causar dano, direta ou indiretamente, às pessoas ou sua propriedade, visando influenciar sua participação em um processo licitatório ou afetar a execução do contrato.
- e) **PRÁTICA OBSTRUTIVA:** Destruir, falsificar, alterar ou ocultar provas em inspeções ou fazer declarações falsas aos representantes do organismo financeiro multilateral, com o objetivo de



ESTADO DO RIO GRANDE DO SUL  
**MUNICÍPIO DE PORTO VERA CRUZ**  
Av. Humaitá, nº 672 – Fone: 0xx55 2120-9200  
CEP 98985 000 – Porto Vera Cruz – RS

impedir materialmente a apuração de alegações de prática prevista acima; atos cuja intenção seja impedir materialmente o exercício do direito de o organismo financeiro multilateral promover inspeção.

**17. DA IMPUGNAÇÃO AO EDITAL E DO PEDIDO DE ESCLARECIMENTO**

**17.1.** Até 03 (três) dias úteis antes da data designada para a abertura da sessão pública, qualquer pessoa poderá impugnar este Edital e/ou apresentar pedido de esclarecimento, na forma do art. 164 da Lei Federal 14.133/21.

**17.2. A IMPUGNAÇÃO e/ou PEDIDO DE ESCLARECIMENTO DEVERÃO ser feitos EXCLUSIVAMENTE por FORMA ELETRÔNICA no sistema [www.portaldecompraspublicas.com.br](http://www.portaldecompraspublicas.com.br).**

**17.3.** A resposta à impugnação ou ao pedido de esclarecimento será divulgada no Portal de Compras Públicas no prazo de até 3 (três) dias úteis, limitado ao último dia útil anterior à data da abertura do certame.

**17.4.** Acolhida a impugnação, será definida e publicada nova data para a realização do certame.

**17.5.** As impugnações e pedidos de esclarecimentos não suspendem os prazos previstos no certame, salvo quando se amoldarem ao art. 55 parágrafo 1º, da Lei nº 14.133/2021.

**17.6.** A concessão de efeito suspensivo à impugnação é medida excepcional e deverá ser motivada pelo Agente de Contratação, nos autos do processo de licitação.

**17.7.** As respostas aos pedidos de esclarecimentos serão divulgadas pelo sistema e vincularão os participantes e a administração.

**17.8.** As respostas às impugnações e aos esclarecimentos solicitados, bem como outros avisos de ordem geral, serão cadastradas no sítio [www.portaldecompraspublicas.com.br](http://www.portaldecompraspublicas.com.br), sendo de responsabilidade dos licitantes, seu acompanhamento.

**17.9.** A petição de impugnação apresentada por empresa deve ser firmada por sócio, pessoa designada para a administração da sociedade empresária, ou procurador, e vir acompanhada, conforme o caso, de estatuto ou contrato social e suas posteriores alterações, se houver, do ato de designação do administrador, ou de procuração pública ou particular (instrumento de mandato com poderes para impugnar o Edital).



**ESTADO DO RIO GRANDE DO SUL**  
**MUNICÍPIO DE PORTO VERA CRUZ**  
Av. Humaitá, nº 672 – Fone: 0xx55 2120-9200  
CEP 98985 000 – Porto Vera Cruz – RS

**18- DAS DISPOSIÇÕES GERAIS**

**18.1.** Da sessão pública da Concorrência divulgar-se-á Ata no sistema eletrônico.

**18.2.** Não havendo expediente ou ocorrendo qualquer fato superveniente que impeça a realização do certame na data marcada, a sessão será automaticamente transferida para o primeiro dia útil subsequente, no mesmo horário anteriormente estabelecido, desde que não haja comunicação em contrário, pelo Agente de Contratação.

**18.3.** Todas as referências de tempo no Edital, no aviso e durante a sessão pública observarão o horário de Brasília – DF.

**18.4.** No julgamento das propostas e da habilitação, o Agente de Contratação poderá sanar erros ou falhas que não alterem a substância das propostas, dos documentos e sua validade jurídica, mediante despacho fundamentado, registrado em ata e acessível a todos, atribuindo-lhes validade e eficácia para fins de habilitação e classificação.

**18.5.** A homologação do resultado desta licitação não implicará direito à contratação.

**18.6.** As normas disciplinadoras da licitação serão sempre interpretadas em favor da ampliação da disputa entre os interessados, desde que não comprometam o interesse da Administração, o princípio da isonomia, a finalidade e a segurança da contratação.

**18.7.** Os licitantes assumem todos os custos de preparação e apresentação de suas propostas e a Administração não será, em nenhum caso, responsável por esses custos, independentemente da condução ou do resultado do processo licitatório.

**18.8.** Na contagem dos prazos estabelecidos neste Edital e seus Anexos, excluir-se-á o dia do início e incluir-se-á o do vencimento. Só se iniciam e vencem os prazos em dias de expediente na Administração.

**18.9.** O desatendimento de exigências formais não essenciais não importará o afastamento do licitante, desde que seja possível o aproveitamento do ato, observados os princípios da isonomia e do interesse público.

**18.10.** O licitante é o responsável pela fidelidade e legitimidade das informações prestadas e dos documentos apresentados em qualquer fase da licitação.

**18.11.** A falsidade de qualquer documento apresentado ou a inverdade das informações nele contidas implicará a imediata desclassificação do proponente que o tiver apresentado, ou, caso tenha sido o vencedor, a rescisão do contrato ou do documento equivalente, sem prejuízo das demais sanções cabíveis.



**ESTADO DO RIO GRANDE DO SUL**  
**MUNICÍPIO DE PORTO VERA CRUZ**  
Av. Humaitá, nº 672 – Fone: 0xx55 2120-9200  
CEP 98985 000 – Porto Vera Cruz – RS

**18.12.** Em caso de divergência entre disposições deste Edital e de seus anexos ou demais peças que compõem o processo, prevalecerá as deste Edital.

**18.13.** O Município de Porto Vera Cruz, poderá revogar esta Concorrência por razões de interesse público decorrente de fato superveniente que constitua óbice manifesto e incontornável, ou anulá-lo por ilegalidade, de ofício ou por provocação de terceiros, salvo quando for viável a convalidação do ato ou do procedimento viciado, desde que observados os princípios da ampla defesa e contraditório.

**18.14.** A anulação da Concorrência induz à do contrato.

**18.15.** A anulação da licitação por motivo de ilegalidade não gera obrigação de indenizar.

**18.16.** É facultado à Autoridade Superior, em qualquer fase deste Concorrência, promover diligência destinada a esclarecer ou completar a instrução do processo, vedada a inclusão posterior de informação ou de documentos que deveriam ter sido apresentados para fins de classificação e habilitação.

**18.17.** Integram este Edital, para todos os fins e efeitos, os seguintes anexos:

- 1- Minuta do Contrato;
- 2- Atestado de Visita Técnica
- 3- Declaração de dispensa de Visita Técnica
- 4- Memoriais Descritivos;
- 5- Planilha Orçamentária;
- 6- Composições Orçamentárias;
- 7- Cronograma;
- 8- Encargos Social;
- 9- Planilha BDI;
- 10- Projetos;

Porto vera Cruz, RS, em 02 de outubro de 2025.

**Jaime Domingos Taffarel**  
**Prefeito Municipal**



**ESTADO DO RIO GRANDE DO SUL**  
**MUNICÍPIO DE PORTO VERA CRUZ**  
Av. Humaitá, nº 672 – Fone: 0xx55 2120-9200  
CEP 98985 000 – Porto Vera Cruz – RS

**ANEXO I**  
**MINUTA DO CONTRATO Nº \_\_\_\_/2025**

**CONTRATO DE EMPREITADA POR PREÇO GLOBAL QUE ENTRE SI CELEBRAM O MUNICÍPIO DE PORTO VERA CRUZ E A EMPRESA .....**

O **MUNICÍPIO DE PORTO VERA CRUZ, RS**, com sede Av. Humaitá, 672, Bairro Centro, na cidade de Porto Vera Cruz, RS, inscrito no CNPJ sob o nº 91.105.452/0001-93, neste ato representado pelo **PREFEITO MUNICIPAL**, Sr. Jaime Domingos Taffarel, CPF nº 245.720.630-87, doravante denominada **CONTRATANTE**, e a empresa ....., inscrita no CNPJ/MF sob o nº ....., sediada na ....., em ..... doravante designada **CONTRATADA**, neste ato representada pelo(a) Sr.(a) ....., portador(a) do CPF nº ....., em observância às disposições da Lei nº 14.133/2021, da Lei nº 123/2006, resolvem celebrar o presente Termo de Contrato, decorrente do Concorrência nº 02/2025, mediante as cláusulas e condições a seguir enunciadas.

**1. CLÁUSULA PRIMEIRA – OBJETO**

**1.1. Contratação de empresa especializada para executar a ampliação da unidade básica de saúde (UBS) do município de Porto Vera Cruz/RS em 68,85m², com o fornecimento de materiais e mão de obra especializada, visando melhorar a infraestrutura e a capacidade de atendimento à população, garantindo a oferta de serviços de saúde de qualidade, com acessibilidade, segurança e adequação às normas sanitárias e técnicas vigentes, conforme CONCORRÊNCIA Nº 02/2025.**

**1.2.** A obra deverá seguir as normas do Memorial Descritivo em anexo.

**1.3.** Faz parte integrante da obra, os materiais a serem utilizados, a mão de obra, equipamentos, ferramentas, utensílios e transporte necessários e demais serviços especificados no memorial e projeto, bem como a sinalização e limpeza, seguros de responsabilidade civil que cubram danos pessoais e materiais a terceiros, e ainda, o seguro pessoal utilizado na obra contra riscos de acidentes de trabalho e o cumprimento de todas as obrigações que a legislação trabalhista e previdenciária impõe ao empregador, sem quaisquer ônus adicionais ou solidariedade por parte do Município de Porto Vera Cruz.



**ESTADO DO RIO GRANDE DO SUL**  
**MUNICÍPIO DE PORTO VERA CRUZ**  
Av. Humaitá, nº 672 – Fone: 0xx55 2120-9200  
CEP 98985 000 – Porto Vera Cruz – RS

**1.4.** A Administração reserva-se o direito de não executar a totalidade licitada, devendo, neste caso, comunicar o licitante vencedor durante a execução do contrato com antecedência de 15 (quinze) dias, cabendo-lhe receber o que foi executado até a data da rescisão, sem qualquer outro tipo de indenização.

**1.5.** A obra deverá ser executada por pessoa jurídica regularmente constituída, observado o que dispõe este Edital e seus anexos, ficando o executor responsável contra defeitos surgidos no período de 05 (cinco) anos, contados da conclusão da obra, por emprego de materiais e serviços de baixa qualidade.

**1.6.** O contratado poderá subcontratar partes da obra, sob autorização da contratante no que se refere ao limite. Obrigatoriamente, arrimado ao Art. 122 § 1º da Lei 14.133/21, o contratado deverá apresentar à Administração documentação que comprove a capacidade técnica da subcontratada.

## **2. CLÁUSULA SEGUNDA – VIGÊNCIA E DOS PRAZOS**

**2.1.** O prazo de vigência deste Termo de Contrato é de 12 (doze) meses, com início na data de \_\_\_\_/\_\_\_\_/\_\_\_\_ e encerramento em \_\_\_\_/\_\_\_\_/\_\_\_\_.

**2.2.** O prazo para conclusão da obra é de até 180 (cento e oitenta) dias a contar da ordem de início emitida pela Prefeitura Municipal, de acordo com o cronograma físico-financeiro.

**2.3.** Caso o objeto não esteja de acordo com as especificações exigidas, que atendam as necessidades da Secretaria, a empresa será notificada para que o mesmo seja substituído ou refeito.

## **3. CLÁUSULA TERCEIRA – PREÇO**

**3.1.** Pela contratação dos serviços, objeto do presente contrato, o MUNICÍPIO pagará à CONTRATADA em moeda corrente nacional, o valor de R\$......

**3.2.** No preço proposto estão incluídas as despesas com impostos, salários e encargos sociais decorrentes da execução da obra.

**3.3.** Quando necessária a execução de trabalhos não previstos neste contrato, o preço dos mesmos deverá ser ajustado previamente pelas partes

**3.4.** Quaisquer tributos ou encargos legais, criados, alterados ou extintos, após a data limite de apresentação das propostas, de comprovada repercussão nos preços ajustados, implicarão a revisão destes para mais ou para menos, conforme o caso.

**3.5.** Em havendo alteração unilateral do contrato, que aumente os encargos da CONTRATADA, o MUNICÍPIO deverá restabelecer, por aditamento, o equilíbrio econômico-financeiro inicial.



**ESTADO DO RIO GRANDE DO SUL**  
**MUNICÍPIO DE PORTO VERA CRUZ**  
Av. Humaitá, nº 672 – Fone: 0xx55 2120-9200  
CEP 98985 000 – Porto Vera Cruz – RS

**3.6. A CONTRATADA deverá oferecer no momento da assinatura do Contrato, o valor equivalente a 5% (cinco por cento) do mesmo, em caução, que poderá ser em dinheiro ou títulos da dívida pública, fiança bancária ou seguro-garantia,** estas devendo cobrir todo o período de execução dos serviços. A caução em dinheiro ou títulos da dívida pública deverá ser depositado através de recolhimento com recibo expedido pela Secretaria Municipal da Fazenda.

**3.7. O valor da caução será de R\$ ..... (.....).**

#### **4. CLÁUSULA QUARTA – DOTAÇÃO ORÇAMENTÁRIA**

**4.1. As despesas para atender a esta licitação estão programadas em dotação orçamentária, na classificação abaixo:**

Secretaria Municipal de Saúde

Projeto: 1040 - Ampliação na Unidade Básica de Saúde - UBS

Despesa: 0621 4490 51 00 00 000 Obras e Instalações

0500 4490 51 00 00 000 Obras e Instalações

**4.2. O referido recurso é proveniente de Repasse Estadual Fundo-a-fundo.**

#### **5. CLÁUSULA QUINTA – PAGAMENTO E REAJUSTE**

**5.1. O pagamento será efetuado de acordo com a evolução da obra mediante boletim de medição emitido pelo engenheiro, e liberação do agente financeiro, após apresentação da nota fiscal e da GPS e GFIP do mês competente relativo aos empregados utilizados nos serviços, com retenções legais para fins de ISS (sobre o percentual global), Imposto de Renda (exceto optantes pelo Simples – Instrução Normativa RFB 1234/2012) e para fins do INSS sobre o valor da mão-de-obra.**

**5.2. A nota fiscal/fatura discriminativa dos serviços realizados, deverá constar o número do contrato de repasse, o programa e o Ministério vinculado, assinado pelo Fiscal do Contrato, responsável pela fiscalização da obra, conforme execução do cronograma físico-financeiro;**

**5.3. Informar no corpo da nota, o seguinte texto: “Concorrência nº 02/2025, contrato nº \_\_\_\_/2025”.**

**5.4. Apresentar diário de obra, assinado pelo responsável técnico.**

**5.5. A Nota Fiscal ou Fatura deverá ser obrigatoriamente acompanhada da comprovação da regularidade fiscal, da Certidões de Débitos Negativos na esfera federal, estadual, municipal, FGTS e débitos trabalhistas, com validade.**

**5.6. Constatando-se, a situação de irregularidade do fornecedor contratado, deverão ser tomadas as providências previstas no do art. 31 da Instrução Normativa nº 3, de 26 de abril de 2018.**



**ESTADO DO RIO GRANDE DO SUL**  
**MUNICÍPIO DE PORTO VERA CRUZ**  
Av. Humaitá, nº 672 – Fone: 0xx55 2120-9200  
CEP 98985 000 – Porto Vera Cruz – RS

**5.7.** Será considerada data do pagamento o dia em que constar como emitida a ordem bancária para pagamento.

**5.8.** Antes de cada pagamento à contratada, será realizada de forma on-line consulta aos sítios eletrônicos oficiais para verificar a manutenção das condições de habilitação exigidas no edital.

**5.9.** Constatando-se a situação de irregularidade da contratada, será providenciada sua notificação, por escrito, para que, no prazo de 5 (cinco) dias úteis, regularize sua situação ou, no mesmo prazo, apresente sua defesa. O prazo poderá ser prorrogado uma vez, por igual período, a critério da contratante.

**5.10.** Previamente à emissão de nota de empenho e a cada pagamento, a Administração deverá realizar consulta on-line mediante consulta aos sítios eletrônicos oficiais para identificar possível suspensão temporária de participação em licitação, no âmbito do órgão ou entidade, proibição de contratar com o Poder Público, bem como ocorrências impeditivas indiretas, observado o disposto no art. 29, da Instrução Normativa nº 3, de 26 de abril de 2018.

**5.11.** Não havendo regularização ou sendo a defesa considerada improcedente, a contratante deverá comunicar aos órgãos responsáveis pela fiscalização da regularidade fiscal quanto à inadimplência da contratada, bem como quanto à existência de pagamento a ser efetuado, para que sejam acionados os meios pertinentes e necessários para garantir o recebimento de seus créditos.

**5.12.** Persistindo a irregularidade, a contratante deverá adotar as medidas necessárias à rescisão contratual nos autos do processo administrativo correspondente, assegurada à contratada a ampla defesa.

**5.13.** Havendo a efetiva execução do objeto, os pagamentos serão realizados normalmente, até que se decida pela rescisão do contrato, caso a contratada não regularize sua situação de habilitação.

**5.14.** Será rescindido o contrato em execução com a contratada inadimplente, salvo por motivo de economicidade, segurança nacional ou outro de interesse público de alta relevância, devidamente justificado, em qualquer caso, pela máxima autoridade da contratante.

**5.15.** Cabe ao licitante vencedor a matrícula da mesma junto ao INSS, cujo comprovante deverá ser apresentado por ocasião do pagamento da 1ª (primeira) parcela, devendo a esta ser juntado a ART/RRT de execução da obra, devidamente quitada.

**5.16.** Caso a licitante vencedor for cooperativa caberá ao Município a abertura da matrícula junto ao INSS e o recolhimento da contribuição previdenciária de acordo com a legislação vigente.

**5.17.** É vedado qualquer tipo de reajustamento, pois trata-se de contrato com prazo inferior a 12 (doze) meses.



**ESTADO DO RIO GRANDE DO SUL**  
**MUNICÍPIO DE PORTO VERA CRUZ**  
Av. Humaitá, nº 672 – Fone: 0xx55 2120-9200  
CEP 98985 000 – Porto Vera Cruz – RS

**5.18.** Caso o contrato venha a ser prorrogado e ultrapasse o prazo de 12 (doze) meses, por motivos justificáveis, caberá reajuste dos valores que a contratada tenha a receber. O reajuste se dará pelo Índice Nacional de Custo da Construção do Mercado – INCC-M, acumulado nos últimos 12 (doze) meses, tendo como referência o mês anterior da renovação. Caso o referido índice seja negativo o mesmo não será aplicado.

## **6. CLAÚSULA SEXTA – DO RECEBIMENTO DO OBJETO E DA FISCALIZAÇÃO**

**6.1.** Nos termos do art. 117 Lei nº 14.133/2021, será designado representante para acompanhar e fiscalizar a execução da obra, anotando em registro próprio todas as ocorrências relacionadas com a execução e determinando o que for necessário à regularização de falhas ou defeitos observados.

**6.2.** A Gestão do Contrato será feita pela Secretária de Saúde acompanhada de fiscal do contrato.

**6.3.** A fiscalização de que trata este item não exclui nem reduz a responsabilidade da Contratada, inclusive perante terceiros, por qualquer irregularidade, ainda que resultante de imperfeições técnicas ou vícios redibitórios, e, na ocorrência desta, não implica em corresponsabilidade da Administração ou de seus agentes e prepostos, de conformidade com o art. 120 Lei nº 14.133/2021.

**6.4.** O representante da Administração anotar em registro próprio todas as ocorrências relacionadas com a execução do contrato, indicando dia, mês e ano, bem como o nome dos funcionários eventualmente envolvidos, determinando o que for necessário à regularização das falhas ou defeitos observados e encaminhando os apontamentos à autoridade competente para as providências cabíveis.

**6.5.** O fiscal do contrato será auxiliado pelos órgãos de assessoramento jurídico e de controle interno da Administração.

**6.6.** Caso o objeto não esteja de acordo com as especificações exigidas, que atendam às necessidades da Secretaria, a empresa será notificada para que o mesmo seja substituído ou refeito.

## **7. CLÁUSULA SÉTIMA – OBRIGAÇÕES DA CONTRATANTE E DA CONTRATADA**

### **7.1. São obrigações da Contratante:**

**7.1.1.** Receber o objeto no prazo e condições estabelecidas no Edital e seus anexos;

**7.1.2.** Verificar minuciosamente, no prazo fixado, a conformidade dos bens recebidos provisoriamente com as especificações constantes do Edital e da proposta, para fins de aceitação e recebimento definitivo;



**ESTADO DO RIO GRANDE DO SUL**  
**MUNICÍPIO DE PORTO VERA CRUZ**  
Av. Humaitá, nº 672 – Fone: 0xx55 2120-9200  
CEP 98985 000 – Porto Vera Cruz – RS

**7.1.3.** Comunicar à Contratada, por escrito, sobre imperfeições, falhas ou irregularidades verificadas no objeto fornecido, para que seja substituído, reparado ou corrigido;

**7.1.4.** Acompanhar e fiscalizar o cumprimento das obrigações da Contratada, através de comissão/servidor especialmente designado;

**7.1.5.** Efetuar o pagamento à Contratada no valor correspondente ao fornecimento do objeto, no prazo e forma estabelecidos no Edital e seus anexos, observada a ordem cronológica para cada fonte diferenciada de recursos, nos termos do art. 141 da Lei nº 14.133/2021;

**7.2.** A Administração não responderá por quaisquer compromissos assumidos pela Contratada com terceiros, ainda que vinculados à execução do presente Termo de Contrato, bem como por qualquer dano causado a terceiros em decorrência de ato da Contratada, de seus empregados, prepostos ou subordinados.

**7.3. Da Responsabilidade Exclusiva da CONTRATADA:**

**7.3.1.** A Contratada deve cumprir todas as obrigações constantes no Edital, seus anexos e sua proposta, assumindo como exclusivamente seus os riscos e as despesas decorrentes da boa e perfeita execução do objeto e, ainda:

**7.3.2.** Efetuar a entrega do objeto em perfeitas condições, conforme especificações, prazo e local constantes no Termo de Referência e seus anexos, acompanhado da respectiva nota fiscal, na qual constarão as indicações referentes a: marca, procedência e prazo de validade;

**7.3.3.** Responsabilizar-se pelos vícios e danos decorrentes do objeto, de acordo com os artigos 12, 13 e 17 a 27, do Código de Defesa do Consumidor (Lei nº 8.078, de 1990);

**7.3.4.** Responsabilizar-se pelos danos causados diretamente à Administração ou a terceiros em razão da execução do contrato;

**7.3.5.** Reparar, corrigir, remover, reconstruir ou substituir, a suas expensas, no total ou em parte, o objeto do contrato em que se verificarem vícios, defeitos ou incorreções resultantes de sua execução ou de materiais nela empregados;

**7.3.6.** Comunicar à Contratante, no prazo máximo de 24 (vinte e quatro) horas que antecede a data da entrega, os motivos que impossibilitem o cumprimento do prazo previsto, com a devida comprovação;

**7.3.7.** Manter, durante toda a execução do contrato, em compatibilidade com as obrigações assumidas, todas as condições de habilitação e qualificação exigidas na licitação;

**7.3.8.** Indicar preposto para representá-la durante a execução do contrato;



**ESTADO DO RIO GRANDE DO SUL**  
**MUNICÍPIO DE PORTO VERA CRUZ**  
Av. Humaitá, nº 672 – Fone: 0xx55 2120-9200  
CEP 98985 000 – Porto Vera Cruz – RS

**7.3.9.** Implantação de programa de integridade pelo licitante vencedor, no prazo de 6 (seis) meses, em caso de licitação de grande vulto, nos termos do artigo 25, §4º da Lei nº 14.133/2021;

**7.4.** Cumprir com a reserva de cargos prevista em lei para pessoa com deficiência ou para reabilitado da Previdência Social e para aprendiz, além de atender às regras de acessibilidade previstas na legislação, conforme disposto no art. 93 da Lei nº 8.213/1991.

**7.5.** A CONTRATADA é a única e exclusiva responsável por todas as despesas e pelo cumprimento de todas as obrigações de natureza trabalhista, previdenciária, fiscal, comercial e civil decorrentes da execução deste contrato.

**7.6.** Fica expressamente estabelecido que não se formará qualquer vínculo empregatício ou de solidariedade/subsidiariedade entre os empregados, prepostos ou subcontratados da CONTRATADA e o MUNICÍPIO CONTRATANTE.

**7.7.** A CONTRATADA se responsabiliza integralmente por:

**7.7.1.** Todos os encargos trabalhistas, incluindo salários, férias, 13º salário, horas extras, adicionais, alimentação, indenizações e demais verbas devidas aos seus empregados;

**7.7.2.** Todos os recolhimentos previdenciários (INSS) e fundiários (FGTS);

**7.7.3.** Todos os tributos (federais, estaduais e municipais) que incidam sobre o serviço prestado e sobre sua atividade empresarial;

**7.8.** Quaisquer danos causados por seus empregados ou prepostos ao patrimônio do MUNICÍPIO ou a terceiros durante a execução dos serviços, devendo ressarcir integralmente os prejuízos a que der causa.

**7.9.** A inadimplência da CONTRATADA em relação aos encargos mencionados nesta cláusula não transfere a responsabilidade de seu pagamento ao MUNICÍPIO CONTRATANTE, nem poderá onerar o objeto deste contrato, nos termos do Art. 121 da Lei nº 14.133/2021.

**7.10.** Em caso de execução pelo município de algum serviço previsto no Edital de responsabilidade da contratada, o valor cobrado deverá ser o mesmo estipulado no edital.

## **8. CLÁUSULA OITAVA – SANÇÕES ADMINISTRATIVAS**

**8.1.** Comete infração administrativa, nos termos da Lei nº 14.133/2021, o licitante/adjudicatário que:

**a)** manter comportamento inadequado durante a Concorrência Eletrônica: afastamento do certame e suspensão do direito de licitar e contratar com a Administração pelo prazo de 1 ano;



**ESTADO DO RIO GRANDE DO SUL**  
**MUNICÍPIO DE PORTO VERA CRUZ**  
Av. Humaitá, nº 672 – Fone: 0xx55 2120-9200  
CEP 98985 000 – Porto Vera Cruz – RS

- b)** deixar de manter a proposta (recusa injustificada para contratar): suspensão do direito de licitar e contratar com a Administração pelo prazo de 01 ano e multa de 10% sobre o valor estimado da contratação;
- c)** executar o contrato com atraso até o limite de dez (10) dias ou com outras irregularidades, passíveis de correção durante a execução e sem prejuízo ao resultado: advertência;
- d)** executar o contrato com atraso injustificado, até o limite de sessenta (60) dias, depois de decorrido o prazo previsto na letra “c”, multa diária de 0,5% sobre o montante não adimplido do contrato após os quais será considerado como inexecução contratual parcial. Dependendo do objeto da licitação será considerada inexecução total;
- e)** inexecução parcial do contrato: suspensão do direito de licitar e contratar com a Administração pelo prazo de dois (02) anos e multa de dez por cento (10%) sobre o valor correspondente ao montante não adimplido do contrato acrescido da multa por atraso prevista na letra “d”;
- f)** inexecução total do contrato: suspensão do direito de licitar e contratar com a Administração pelo prazo de três (03) anos e multa de quinze por cento (15%) sobre o valor atualizado do contrato acrescido da multa por atraso prevista na letra “d”;
- g)** causar prejuízo material resultante diretamente de execução contratual: declaração de inidoneidade cumulada com a suspensão do direito de licitar e contratar com a Administração Pública pelo prazo de cinco (05) anos e multa de vinte por cento (20%) sobre o valor atualizado do contrato.

**8.2.** As penalidades serão registradas no cadastro da contratada, quando for o caso.

**8.3.** Nenhum pagamento será efetuado pela Administração enquanto pendente de liquidação qualquer obrigação financeira que for imposta ao fornecedor em virtude de penalidade ou inadimplência contratual.

## **9. CLÁUSULA NONA – EXTINÇÃO**

### **9.1. O PRESENTE TERMO DE CONTRATO PODERÁ SER EXTINTO:**

**9.1.1.** Por ato unilateral e escrito da Administração, nas situações previstas no inciso I do art. 138 da Lei nº 14.133/2021, e com as consequências indicadas no art. 139 da mesma Lei, sem prejuízo da aplicação das sanções previstas no Termo de Referência, anexo ao Edital;

**9.1.2.** Amigavelmente, nos termos do art. 138, inciso II, da Lei nº 14.133/2021.



**ESTADO DO RIO GRANDE DO SUL**  
**MUNICÍPIO DE PORTO VERA CRUZ**  
Av. Humaitá, nº 672 – Fone: 0xx55 2120-9200  
CEP 98985 000 – Porto Vera Cruz – RS

**9.2.** A extinção contratual deverá ser formalmente motivada nos autos de processo administrativo assegurado à CONTRATADA o direito à prévia e ampla defesa, verificada a ocorrência de um dos motivos previstos no art. 137 da Lei nº 14.133/2021.

**9.3.** A CONTRATADA reconhece os direitos da CONTRATANTE em caso de rescisão administrativa prevista no art. 115 da Lei nº 14.133/2021.

**9.4.** O TERMO DE RESCISÃO SERÁ PRECEDIDO DE RELATÓRIO INDICATIVO DOS SEGUINTE ASPECTOS, CONFORME O CASO:

**9.4.1.** Balanço dos eventos contratuais já cumpridos ou parcialmente cumpridos;

**9.4.2.** Relação dos pagamentos já efetuados e ainda devidos;

**9.4.3.** Indenizações e multas.

## **10. CLÁUSULA DÉCIMA – VEDAÇÕES**

**10.1.** É VEDADO À CONTRATADA:

**10.1.1.** Caucionar ou utilizar este Termo de Contrato para qualquer operação financeira;

**10.1.2.** Interromper a execução contratual sob alegação de inadimplemento por parte da CONTRATANTE, salvo nos casos previstos em lei.

## **11. CLÁUSULA DÉCIMA PRIMEIRA – ALTERAÇÕES**

**11.1.** Eventuais alterações contratuais reger-se-ão pela disciplina do Capítulo VII da Lei nº 14.133/2021.

**11.2.** A CONTRATADA é obrigada a aceitar, nas mesmas condições contratuais, os acréscimos ou supressões que se fizerem necessários, até o limite de 25% (vinte e cinco por cento) do valor inicial atualizado do contrato.

**11.3.** As supressões resultantes de acordo celebrado entre as partes contratantes poderão exceder o limite de 25% (vinte e cinco por cento) do valor inicial atualizado do contrato.

## **12. CLÁUSULA DÉCIMA SEGUNDA - DOS CASOS OMISSOS**

**12.1.** Os casos omissos serão decididos pela CONTRATANTE, segundo as disposições contidas na Lei nº 14.133/2021 e demais normas de licitações e contratos administrativos e, subsidiariamente, segundo as normas e princípios gerais dos contratos.



ESTADO DO RIO GRANDE DO SUL  
**MUNICÍPIO DE PORTO VERA CRUZ**  
Av. Humaitá, nº 672 – Fone:0xx55 2120-9200  
CEP 98985 000 – Porto Vera Cruz – RS

### **13. CLÁUSULA DÉCIMA TERCEIRA – PUBLICAÇÃO**

**13.1.** Incumbirá à CONTRATANTE providenciar a publicação deste instrumento, por extrato, na imprensa oficial do Município, de acordo com o previsto na Lei nº 14.133/2021.

### **14. CLÁUSULA DÉCIMA QUARTA – FORO**

**14.1.** É eleito o Foro da Comarca de Santo Cristo para dirimir os litígios que decorrerem da execução deste Termo de Contrato que não possam ser compostos pela conciliação, conforme art. 92, §1º da Lei nº 14.133/2021.

**Porto Vera Cruz, RS, em ..... de ..... de 2025.**

---

**Jaime Domingos Taffarel**  
**Prefeito Municipal**

---

**CONTRATADA**



ESTADO DO RIO GRANDE DO SUL  
**MUNICÍPIO DE PORTO VERA CRUZ**  
Av. Humaitá, nº 672 – Fone: 0xx55 2120-9200  
CEP 98985 000 – Porto Vera Cruz – RS

ANEXO II

**ATESTADO DE VISITA**

Atestamos, para fins de instrução documental - habilitação, no processo licitatório modalidade **Concorrência nº 02/2025** cujo objeto é a **contratação de empresa especializada para executar a ampliação da unidade básica de saúde (UBS) do município de Porto Vera Cruz/RS em 68,85m², com o fornecimento de materiais e mão de obra especializada, visando melhorar a infraestrutura e a capacidade de atendimento à população, garantindo a oferta de serviços de saúde de qualidade, com acessibilidade, segurança e adequação às normas sanitárias e técnicas vigentes**, que a empresa ....., inscrita no CNPJ sob o nº ....., representada neste ato pelo (a) Sr. (a) ....., o qual realizou visita ao Município, para ciência do objeto do presente Edital de Licitação, acompanhado por servidor do Setor de Engenharia deste município, que abaixo assinado.

Porto Vera Cruz/RS, .. de ..... de 2025.

---

Representante da Licitante

---

Servidor Municipal

\*Deverá ser entregue comprovante de que a pessoa que compareceu na vista técnica é representante legal ou responsável técnico da licitante.



ESTADO DO RIO GRANDE DO SUL  
**MUNICÍPIO DE PORTO VERA CRUZ**  
Av. Humaitá, nº 672 – Fone:0xx55 2120-9200  
CEP 98985 000 – Porto Vera Cruz – RS

ANEXO III

**DECLARAÇÃO DE DISPENSA DE VISITA TÉCNICA**

A empresa ....., inscrita no CNPJ sob o nº ....., para fins do disposto no Edital da presente Licitação, **Concorrência nº 02/2025** cujo objeto é **contratação de empresa especializada para executar a ampliação da unidade básica de saúde (UBS) do município de Porto Vera Cruz/RS em 68,85m², com o fornecimento de materiais e mão de obra especializada, visando melhorar a infraestrutura e a capacidade de atendimento à população, garantindo a oferta de serviços de saúde de qualidade, com acessibilidade, segurança e adequação às normas sanitárias e técnicas vigentes**, declara, sob as penas da lei, em especial o art. 299 do Código Penal Brasileiro, declara que possui pleno conhecimento das condições das obras e que não alegará desconhecimento das condições e do grau de dificuldade existentes como justificativa para se eximir das obrigações assumidas.

Porto Vera Cruz/RS, ... de ..... de 2025.

---

(nome do representante legal)

# MEMORIAL DESCRITIVO

**Finalidade:** Contratação de Material e Mão de Obra para construção de ampliação da unidade básica de saúde.

**Localização:** A edificação será construída sobre o lote Urbano n.º 10 da quadra n.º 08, com frente para Rua Vera Cruz, n.º 188, na sede do Município de Porto Vera Cruz – RS.

**Características:** O referido memorial tem a finalidade de descrever os serviços a serem executados na ampliação da edificação em alvenaria, com uma área de 68,85m<sup>2</sup>, e pé direito de 2,70m conforme projeto.

## ESPECIFICAÇÕES TÉCNICAS:

Todos os serviços a serem executados e os materiais a serem utilizados deverão seguir as normas da ABNT, e serem aprovados pelo responsável técnico.

### 1. Serviços Preliminares:

#### 1.1. Capina e Limpeza Manual de Terreno:

Deverá ser executada uma limpeza manual do terreno, retirando toda a vegetação existente.

#### 1.2. Locação da obra:

O CONTRATADO procederá a locação – planimétrica e altimétrica – da obra de acordo com planta de situação aprovada pelo órgão público competente.

### 2. Infraestrutura:

#### 2.1. Escavação Manual de Valas e Sapatas:

Será alinhada conforme projeto. As valas e sapatas deverão ser abertas até atingir uma profundidade tal que atinja a camada resistente do terreno. As sapatas deverão seguir as dimensões indicadas no projeto.

#### 2.2. Reaterro Mecanizado:

Antes do início do piso, será executado um aterro em toda a área, este deverá ser rigorosamente bem compactado. Reaterro e compactação executados com equipamentos mecânicos.

### 2.3. Lastro de concreto:

Será executado um lastro de concreto ciclópico em todas as valetas, para suporte do nivelamento, com largura de 50 cm e altura de 20cm. O traço do concreto ciclópico será de 1:3:3 com  $F_{ck} = 10\text{MPa}$  com o máximo de 30% de pedra de mão.

### 2.4. Alicerces de Tijolos Maciços:

Após a execução do lastro de concreto serão executados os alicerces com tijolo maciço, com largura de 20 cm e argamassados com cimento, cal e areia, com traço de 1:2:8.

### 2.5. Sapatas:

A fundação será executada através de sapatas isoladas, locadas e dimensionadas conforme projeto estrutural em anexo. Serão executadas em concreto preparado em obra, com  $F_{ck} 20\text{ Mpa}$ , sua profundidade deverá atingir o solo firme.

### 2.6. Viga de Fundação:

A viga de fundação terá a dimensão e armação conforme apresentado no projeto estrutural. A forma das vigas de fundação será executada em madeira.

### 2.7. Impermeabilização da Viga de Fundação:

Antes do levantamento das alvenarias, será executada impermeabilização das vigas de fundações. Serão passadas 03 de mão de impermeabilizante, na face superior e nas duas laterais. As áreas que receberão a impermeabilização deverão estar secas e limpas.

## 3. Paredes e Divisórias:

Todas as alvenarias deverão ficar perfeitamente alinhadas e prumadas;

As alvenarias serão executadas com tijolos cerâmico com 06 furos, os tijolos serão assentados deitados (espessura da parede de 14 cm sem revestimento), com argamassa de cimento, cal e areia média com junta de 1,5 cm de espessura.

As 3 primeiras fiadas de alvenaria serão assentadas com argamassa impermeável no traço 1:3 (cimento:areia média). Usar além da água, impermeabilizante de acordo com as recomendações do fabricante.

Nas paredes executadas com tijolos furados, nas amarrações de canto ou de centro das paredes, os furos dos tijolos furados de topo deverão ser preenchidos com argamassa de cimento e areia, antes do reboco.

#### **4. Supra - estrutura:**

##### **Vigas e Pilares:**

As dimensões serão de acordo com o projeto estrutural a ser fornecido onde constará todos os dados técnicos para perfeita execução deste serviço. Será executada uma viga de fechamento sobre o oitão e pilaretes.

##### **Lajes:**

As lajes serão pré-moldadas em concreto armado e em vigotas treliçadas com enchimento em blocos cerâmico de acordo com dimensões constates no projeto estrutural, espessuras e ferragem especificadas no projeto e com a resistência do concreto com Fck 25Mpa.

O forro interno será a laje.

#### **5. Cobertura:**

A cobertura será através de tesouras em madeira, apoiadas na laje de forro, com cobertura com telhas ondulada de fibrocimento, com espessura mínima de 6mm.

Deverá ser executado a imunização de todo o madeiramento para cobertura.

As calhas e águas furtadas, serão executadas em chapa de aço galvanizado, número 24, corte 0,50m, e os rufos, corte 0,33m.

O forro das abas será em PVC no mínimo 8mm, do tipo encaixe macho/fêmea. Nessa fase, o prédio existente de 54,15m<sup>2</sup> que não possui forro nas abas, também receberá revestimento em PVC.

#### **6. Pavimentação:**

##### **6.1. Lastro de brita:**

Sobre o aterro perfeitamente compactado, depois de colocadas as canalizações que devem passar sob o piso, será executado o lastro com uma camada de 5 cm de brita nº 02.

##### **6.2. Concreto Usinado:**

Após a compactação do lastro, será executado o contra-piso com espessura de 5 cm. Deverão ser tomadas precauções no recobrimento das canalizações sob o piso e no esquadrejamento entre paredes e contra-piso, que deverão formar triedos perfeitos. Concreto usinado bombeável, com FCK 20Mpa.

Será feito o lançamento do concreto manualmente.

6.3. Regularização do piso. Será executada uma regularização no traço 1:4 (cimento e areia), com preparo mecânico, com espessura média de 2,0 cm.

6.4. Revestimento cerâmico para piso com placa tipo porcelanato 60x60cm:

Em toda as áreas internas, sobre a regularização do piso, será assentado o revestimento cerâmico para piso com placa tipo porcelanato 60x60cm, com índice de absorção de água inferior ou igual a 4%, bem como o rejunte deverá ser com argamassa impermeabilizada. Não será empregado rodapé, como forma de evitar o acúmulo de impurezas.

6.5. Soleira, Pingadeira e Peitoril:

Haverá soleira de granito em todas as portas da edificação com largura 15cm. Pingadeiras e Peitoril serão colocados em todas as janelas, sendo eles em granito, com largura de 15cm.

## **7. Revestimento:**

As paredes internas e externas receberão revestimento em argamassa constando de três camadas superpostas contínuas e uniformes de chapisco, emboço e reboco de areia fina. Antes da execução de cada etapa as superfícies deverão estar limpas de gorduras, vestígios orgânicos e impurezas, e abundantemente molhadas.

7.1. Chapisco:

As superfícies a serem revestidas serão chapiscadas com argamassa de cimento e areia traço 1:3. Nas paredes externas de alvenarias de embasamento, será feito revestimento com chapisco executados com peneira. Cuidados especiais deverão ser tomados quanto a perfeita aderência do chapisco na alvenaria. O chapisco deverá ficar em sua cor natural.

7.2. Emboço argamassa mista de cimento, cal e areia no traço 1:2:8.

7.3. Reboco argamassa de Areia Fina:

Será com argamassa Industrializada.

Mistura: Para fazer a mistura do produto, usar somente água limpa na proporção indicada pelo fabricante. Evitar a formação de grumos na mistura, homogeneizando bem o material.

Aplicação: Antes de iniciado qualquer serviço de revestimento, as superfícies a revestir deverão apresentar-se limpas e molhadas. Os revestimentos deverão apresentar parâmetros desempenados, prumados, alinhados e nivelados.

#### 7.4. Revestimento cerâmico para paredes 33x45cm:

No banheiro, será assentado revestimento cerâmico para paredes internas com placa tipo esmaltada 33x45cm de cor clara, em todas as paredes internas, até o teto, não podendo estes, possuir índice de absorção de água superior a 4%, bem como o rejunte deverá ser com argamassa impermeabilizada.

Os revestimentos serão assentados com nata de cimento, sobre emboço fresco, com juntas a prumo.

### **8. Esquadrias:**

#### 8.1. Janelas

Todas as janelas com exceção do banheiro serão de correr, 4 folhas, em perfis alumínio, instaladas completas, com vidro e ferragem. A janela do banheiro será do tipo maxim-ar.

#### 8.2. Portas

As portas internas serão em madeira semioca revestidas com laminado melamínico na cor branca.

A porta externa será de vidro temperado, espessura 10mm, com perfil de alumínio.

### **Observações:**

01. As esquadrias deverão ser executadas de acordo com as boas normas indicadas para o serviço, acompanhando detalhes específicos de projeto. Antes de sua fixação na alvenaria. Deverá a Prefeitura Municipal selecionar com rigor todo o lote, refugando as peças que apresentarem defeitos ou incorreções na fabricação ou para o uso.

02. Todos os quadros fixos ou móveis além de bem esquadrinhados, levarão soldas nas emendas e deverão se apresentar perfeitamente esmerilhados e limados para que desapareçam saliências e rebarbas de soldagem. Os furos dos rebites e parafusos devem ser esmerilhados e limados.

### **9. Instalações Hidrossanitárias:**

O abastecimento de água será a partir dos reservatórios existentes na edificação.

As canalizações de distribuição de água fria serão com tubos de PVC. Os diâmetros dos ramais estão especificados no projeto e são tais, que garantam pressão e vazão convenientes. A instalação hidrossanitária deverá obedecer ao projeto gráfico e as normas e exigências da Concessionária.

Tubos e Conexões: todos os tubos e conexões serão de PVC rígido soldável branco, com diâmetros indicados no projeto hidrosanitário, os tubos serão embutidos nas paredes e enterrados no chão e piso.

Para executar a junta soldável, deverá tirar-se o brilho das superfícies a serem soldadas, utilizando para isso a lixa, depois limpar as superfícies já preparadas e encaixar as extremidades e retirar o excesso de adesivo.

Ralo Sifonados serão de PVC rígido nas seguintes dimensões: caixa sifonada: 150x150x50 com tampa de PVC.

As Caixas de passagens serão em tijolos maciços, com tamanho interno de 30 x 30 cm, rebocadas internamente e com fundo em concreto, moldadas em obra.

## **10. Instalação Elétrica:**

10.1. Luminária tipo Spot de sobrepor em alumínio, com lâmpada de led 15w, a serem instaladas nos locais demarcados.

10.2. Luminária tipo plafon de sobrepor, em alumínio, com lâmpada Led 6w.

10.3. Pontos de iluminação e tomada, incluindo interruptores, caixa elétrica, eletrodutos, cabo, rasgo, quebra e chumbamento, obedecerão ao projeto de instalação elétrica, conforme as normas e exigências da Concessionária.

Eletrodutos: Mangueira corrugada, antichamas com bitola indicada no projeto respectivo e serão embutidos nas paredes.

Enfição: as bitolas dos fios deverão respeitar o projeto elétrico. Serão usados condutores com isolamento termoplástico de 750 Volts, serão fixados na estrutura do telhado através de isoladores plásticos.

## **11. Pintura:**

Deverá ser aplicado de fundo um selador acrílico em todas superfícies a serem pintadas, uma demão. A pintura será com tinta acrílica semi-brilho de cor clara nas paredes. A laje receberá pintura com tinta acrílica fosca.

Observações:

Aplicar no mínimo 02 demãos de tinta, para ser obtido coloração uniforme e estável, para o necessário recobrimento.

## **12. Administração de Obra**

12.1. Depósito em Canteiro de Obra:

Será instalado um container tamanho 2x3 metálico, será de inteira responsabilidade do executante.

#### 12.2. Engenheiro/Arquiteto:

A obra serviço deverá ser acompanhada/executada por um responsável técnico.

### 13. Muro de Contenção

A contenção será executada com a utilização do muro com pilares e vigas em concreto armado, distanciados conforme projeto, assente sobre solo firme com fechamento em alvenaria de tijolo maciço inteiro. Importante ressaltar que na divisa do terreno existe um muro que deverá ser escorado de forma a garantir sua estabilidade. Para estabilidade do muro existente, o mesmo deverá ser chumbado junto ao pilar do novo muro através de barras 10mm.

#### 13.1. Escavação Manual de Valas:

As cavas deverão ser abertas com profundidade conveniente até atingir o terreno firme. As sapatas deverão seguir as dimensões indicadas no projeto.

#### 13.2. Concreto Ciclópico:

Será executado um lastro de concreto ciclópico nas valas, para suporte da base do muro, com dimensões 40x30cm. O traço do concreto ciclópico será de 1:3:3 com  $F_{ck}=10\text{MPa}$ , com máximo de 30% de pedra de mão.

#### 13.3. Sapatas:

A fundação será executada através de sapatas isoladas, locadas e dimensionadas conforme projeto estrutural em anexo. Serão executadas em concreto preparado em obra, com  $F_{ck} 20\text{ Mpa}$ , sua profundidade deverá atingir o solo firme.

#### 13.4. Vigas de Amarração e Pilares:

As dimensões serão de acordo com o projeto estrutural, onde consta todos os dados técnicos para a perfeita execução deste serviço. Deverá ser executada cinta de amarração, tanto na parte inferior como superior, nas dimensões previstas em projeto estrutural. Concreto com  $F_{ck} 25\text{Mpa}$ .

#### 13.5. Alvenaria

As alvenarias serão executadas com tijolo maciço 5x10x20cm, com largura de 20cm, assentados com argamassa traço 1:2:8 de cimento, cal e areia.

#### 13.6. Revestimento

Será rebocada toda a superfície do muro, com chapisco em argamassa no traço 1:3 de cimento e areia grossa, e massa única no traço 1:2:8 de cimento, cal e areia.

### 13.7. Impermeabilização

A parte interna do muro que tem contato com o solo e com o dreno será impermeabilizada em toda a sua extensão. Os revestimentos internos são compostos por chapisco 1:3 e reboco massa única 1:4 que terá aditivo impermeabilizante e, os rebocos também receberão a aplicação de duas demãos com emulsão asfáltica à base de água. Deverá ser observado o tempo de cura do material para cada demão e, o local a ser impermeabilizado deve ser limpo, livre de sujeiras.

### 13.8. Dreno

O dreno será executado com brita nº 2 e 3, de 40cm de largura por 40cm de profundidade, por toda extensão do muro.

Na parte inferior deste dreno, conforme projeto em anexo, será instalado um tubo de PEAD corrugado perfurado de 100mm perfurado, destinado a coletar os líquidos do dreno, sendo que no canto onde há mudança de direção, terá uma caixa coletora de alvenaria de tijolo maciço, com dimensões internas 30x30x105cm, com grelha metálica.

Será instalada uma manta geotêxtil de espessura de 400 g/m<sup>2</sup> envolvendo todo o sistema de drenagem, com o objetivo de proteger os agregados. Poderá ser utilizado uma manta BIDIM.

### 13.9. Aterro

O aterro só poderá ser lançado após a instalação do dreno. É necessário lançar o material em camadas de no máximo 0,50m, prevendo a compactação manual de cada camada, para evitar recalques e danos nos acabamentos no futuro.

### 13.10. Pintura

Deverá ser aplicado fundo selador na superfície externa do muro, uma demão. A pintura será com tinta acrílica, devendo-se aplicar no mínimo 02 demãos, sendo observado uma coloração uniforme e estável.

## 14 Calçadas Externas

Será realizada a preparação compactação do terreno, para garantir uma base sólida e estável para a construção da calçada, seguindo as diretrizes do projeto.

Será aplicado um lastro de brita nº02 com espessura de 5cm sobre o terreno compactado, para promover a drenagem e sustentação adequada.

Após, será executado um contrapiso de concreto usinado com resistência de 20Mpa, com espessura de 5cm, garantindo uma base resistente e nivelada.

Serão adotadas precauções para assegurar o acesso adequado às caixas de passagem e gordura sob o piso, sem comprometer a estrutura da calçada.

A regularização do piso será feita com uma argamassa no traço 1:4 (cimento:areia) de espessura média 2,0cm. Será cuidadosamente estabelecido um caimento no piso para direcionar o escoamento de água para a parte onde a calçada é aberta e para o ralo, garantindo um escoamento adequado.

Sobre a regularização do piso, será assentado o revestimento cerâmico para piso com placa do tipo cerâmica 30x30, com PEI 5, absorção de água inferior a 0,5% e propriedades antiderrapantes sob qualquer condição (seco ou molhado).

### **15. Substituição das calçadas**

Deverá ser removido o piso existente da varanda, conforme demarcado em projeto, sendo substituído por cerâmica com PEI 05, absorção de água inferior a 0,5% e propriedades antiderrapantes sob qualquer condição (seco ou molhado).

### **16. Normas Técnicas:**

A obra deverá estar de acordo com a NBR 9050, no que diz respeito a rampas, corredores, portas e sanitários, destinados a acessibilidade de Pessoas Portadoras de Deficiência.

NBR – 5410 – Instalações elétricas de Baixa Tensão

Ric – Baixa Tensão

NBR – 5626 – Água Fria

NBR – 8160 – Esgoto Sanitário

NBR – 6118 – Concreto Armado

NBR – 9050 – Acessibilidade a edificações

### **17. Disposições Finais:**

Todos os detalhes omissos neste Memorial Descritivo ficam subordinados ao respectivo projeto, especificando em comum acordo entre o proprietário e o responsável técnico do projeto, pois, sem o conhecimento e aprovação do responsável técnico, serão de inteira responsabilidade do proprietário e construtor da obra.

A obra deverá ser executada de acordo com as normas vigentes e aplicáveis na construção civil além de esmero e capricho.

Na execução do concreto e argamassa, de acordo com os traços especificados, recomenda-se a utilização de medidas como latas, baldes ou padiolas, não sendo admitido o uso de medidas por apás. Essa prática não garante a uniformidade e a confiabilidade dos traços recomendados

A empreiteira contratada assumirá integralmente a responsabilidade pela boa execução, resistência, durabilidade e eficiência dos serviços, de acordo com este memorial descritivo e demais documentos técnicos que forem fornecidos, como memória de cálculo e planilha orçamentária, bem como da responsabilidade dos termos de garantia contra defeitos de fabricação, instalação de serviços e equipamentos instalados, desde que os mesmos não tenham sido usados de forma abusiva ou imprópria, contrariando as recomendações dos fabricantes. A boa qualidade e perfeita eficiência dos materiais, trabalhos e instalações, a cargo da empreiteira, serão condições prévias e indispensáveis no recebimento dos serviços.

Porto Vera Cruz, 15 de Janeiro de 2024.

---

José Andrade de Matos  
Prefeito Municipal

---

Jeovana Marli Welter  
Eng. Civil CREA RS 237176  
Resp. Téc. P. M. Porto Vera Cruz.

Nº OPERAÇÃO 0	Nº TransfereGOV 0	PROponente / TOMADOR	ApELIDO DO EMPREENDIMENTO 0) Posto de Saúde, Porto Vera Cruz, RS
LOCALIDADE SINAPI PORTO ALEGRE	DATA BASE 03-25 (DES.)	DESCRIÇÃO DO LOTE Ampliação do Centro de Saúde	MUNICÍPIO / UF Porto Vera Cruz/RS
			BDI 1 28,25%
			BDI 2 0,00%
			BDI 3 0,00%

RECURSO  
↓

Item	Fonte	Código	Descrição	Unidade	Quantidade	Custo Unitário (sem BDI) (R\$)	BDI (%)	Preço Unitário (com BDI) (R\$)	Preço Total (R\$)
Ampliação do Centro de Saúde									227.180,54
1.			Ampliação do Centro de Saúde Porto Vera Cruz					-	227.180,54
1.1.			SERVIÇOS PRELIMINARES					-	1.080,14
1.1.1.	SINAPI	98519	REVOLVIMENTO E LIMPEZA MANUAL DE SOLO. AF 07/2024	M2	70,60	3,62	BDI 1	4,64	327,58
1.1.2.	Composição	01	LOCAÇÃO DE OBRA POR M² CONSTRUÍDO	M²	68,85	8,30	BDI 1	10,64	732,56
1.2.			INFRA-ESTRUTURA					-	14.520,30
1.2.1.	SINAPI	93358	ESCAVAÇÃO MANUAL DE VALA. AF 09/2024	M3	5,57	84,77	BDI 1	108,72	605,57
1.2.2.	SINAPI	93367	REATERRO MECANIZADO DE VALA COM ESCAVADEIRA HIDRÁULICA (CAPACIDADE DA CAÇAMBA: 0,8 M³/POTÊNCIA: 111 HP), LARGURA DE 1,5 A 2,5 M, PROFUNDIDADE ATÉ 1,5 M, COM SOLO (SEM SUBSTITUIÇÃO) DE 1ª CATEGORIA, COM COMPACTADOR DE SOLOS DE PERCUSSÃO. AF 08/2023	M3	10,39	26,76	BDI 1	34,32	356,58
1.2.3.	SINAPI	102487	CONCRETO CICLÓPICO FCK = 15MPa, 30% PEDRA DE MÃO EM VOLUME REAL, INCLUSIVE LANÇAMENTO. AF 05/2021	M3	3,04	593,33	BDI 1	760,95	2.313,29
1.2.4.	Composição	08	ALVENARIA DE EMBASAMENTO EM TUALOS CERÂMICOS MACIÇOS 5X10X20 (ESPESSURA 20CM), ASSENTADO COM ARGAMASSA TRACO 1:2:8 (CIMENTO, CAL E AREIA)	M²	14,18	176,82	BDI 1	226,77	3.215,60
1.2.5.	SINAPI	96546	ARMAÇÃO DE BLOCO UTILIZANDO AÇO CA-50 DE 10 MM - MONTAGEM. AF 01/2024	KG	29,99	14,41	BDI 1	18,48	554,22
1.2.6.	SINAPI	94964	CONCRETO FCK = 20MPa, TRAÇO 1:2:3:7 (EM MASSA SECA DE CIMENTO/ AREIA MÉDIA/ BRITA 1) - PREPARO MECÂNICO COM BETONEIRA 400 L. AF 05/2021	M3	0,88	508,75	BDI 1	652,47	574,17
1.2.7.	SINAPI	96543	ARMAÇÃO DE BLOCO UTILIZANDO AÇO CA-60 DE 5 MM - MONTAGEM. AF 01/2024	KG	39,83	19,76	BDI 1	25,34	1.009,29
1.2.8.	SINAPI	96546	ARMAÇÃO DE BLOCO UTILIZANDO AÇO CA-50 DE 10 MM - MONTAGEM. AF 01/2024	KG	89,34	14,41	BDI 1	18,48	1.651,00
1.2.9.	SINAPI	94965	CONCRETO FCK = 25MPa, TRAÇO 1:2:3:2:7 (EM MASSA SECA DE CIMENTO/ AREIA MÉDIA/ BRITA 1) - PREPARO MECÂNICO COM BETONEIRA 400 L. AF 05/2021	M3	2,13	530,53	BDI 1	680,40	1.449,25
1.2.10.	SINAPI	96536	FABRICAÇÃO, MONTAGEM E DESMONTAGEM DE FÓRMA PARA VIGA BALDRAME, EM MADEIRA SERRADA, E=25 MM, 4 UTILIZAÇÕES. AF 01/2024	M2	21,27	60,80	BDI 1	77,98	1.658,63
1.2.11.	SINAPI	98555	IMPERMEABILIZAÇÃO DE SUPERFÍCIE COM ARGAMASSA POLIMÉRICA / MEMBRANA ACRÍLICA, 3 DEMÃOS. AF 09/2023	M2	28,36	31,14	BDI 1	39,94	1.132,70
1.3.			PAREDES E DIVISÓRIAS					-	28.254,21
1.3.1.	Composição	02	ALVENARIA DE VEDAÇÃO ASSENTADA COM ARGAMASSA IMPERMEABILIZANTE 3 PRIMEIRAS FIADAS	M²	17,94	137,17	BDI 1	175,92	3.156,00
1.3.2.	SINAPI	103334	ALVENARIA DE VEDAÇÃO DE BLOCOS CERÂMICOS FURADOS NA HORIZONTAL DE 14X9X19 CM (ESPESSURA 14 CM, BLOCO DEITADO) E ARGAMASSA DE ASSENTAMENTO COM PREPARO EM BETONEIRA. AF 12/2021	M2	145,48	134,52	BDI 1	172,52	25.098,21
1.4.			SUPRA-ESTRUTURA					-	35.365,30
1.4.1.	SINAPI	103672	CONCRETAGEM DE PILARES, FCK = 25 MPa, COM USO DE BOMBA - LANÇAMENTO, ADENSAMENTO E ACABAMENTO. AF 02/2022_PS	M3	1,57	691,58	BDI 1	886,95	1.392,51
1.4.2.	SINAPI	92427	MONTAGEM E DESMONTAGEM DE FÓRMA DE PILARES RETANGULARES E ESTRUTURAS SIMILARES, PÉ-DIREITO SIMPLES, EM CHAPA DE MADEIRA COMPENSADA RESINADA, 8 UTILIZAÇÕES. AF 09/2020	M2	22,55	67,30	BDI 1	86,31	1.946,29
1.4.3.	SINAPI	92759	ARMAÇÃO DE PILAR OU VIGA DE ESTRUTURA CONVENCIONAL DE CONCRETO ARMADO UTILIZANDO AÇO CA-60 DE 5,0 MM - MONTAGEM. AF 06/2022	KG	45,24	14,27	BDI 1	18,30	827,89
1.4.4.	SINAPI	92762	ARMAÇÃO DE PILAR OU VIGA DE ESTRUTURA CONVENCIONAL DE CONCRETO ARMADO UTILIZANDO AÇO CA-50 DE 10,0 MM - MONTAGEM. AF 06/2022	KG	131,04	11,61	BDI 1	14,89	1.951,19
1.4.5.	SINAPI	103674	CONCRETAGEM DE VIGAS E LAJES, FCK=25 MPa, PARA LAJES PREMOLDADAS COM USO DE BOMBA - LANÇAMENTO, ADENSAMENTO E ACABAMENTO. AF 02/2022_PS	M3	1,75	710,51	BDI 1	911,23	1.594,65
1.4.6.	SINAPI	92463	MONTAGEM E DESMONTAGEM DE FÓRMA DE VIGA, ESCORAMENTO COM GARFO DE MADEIRA, PÉ-DIREITO SIMPLES, EM CHAPA DE MADEIRA RESINADA, 8 UTILIZAÇÕES. AF 09/2020	M2	26,85	117,61	BDI 1	150,83	4.049,79
1.4.7.	SINAPI	92759	ARMAÇÃO DE PILAR OU VIGA DE ESTRUTURA CONVENCIONAL DE CONCRETO ARMADO UTILIZANDO AÇO CA-60 DE 5,0 MM - MONTAGEM. AF 06/2022	KG	57,52	14,27	BDI 1	18,30	1.052,62
1.4.8.	SINAPI	92762	ARMAÇÃO DE PILAR OU VIGA DE ESTRUTURA CONVENCIONAL DE CONCRETO ARMADO UTILIZANDO AÇO CA-50 DE 10,0 MM - MONTAGEM. AF 06/2022	KG	197,19	11,61	BDI 1	14,89	2.936,16
1.4.9.	SINAPI	101963	LAJE PRÉ-MOLDADA UNIDIRECIONAL, BIAPOIADA, PARA PISO, ENCHIMENTO EM CERÂMICA, VIGOTA CONVENCIONAL, ALTURA TOTAL DA LAJE (ENCHIMENTO+CAPA) = (8+4). AF 11/2020	M2	68,85	196,10	BDI 1	251,50	17.315,78
1.4.10.	SINAPI	93184	VERGA PRÉ-MOLDADA COM ATÉ 1,5 M DE VÃO, ESPESSURA DE "20" CM. AF 03/2024	M	7,50	27,04	BDI 1	34,68	260,10
1.4.11.	Composição	93182	VERGA PRÉ-MOLDADA PARA JANELAS COM MAIS DE 1,5 M DE VÃO. AF 03/2016	M	36,00	44,15	BDI 1	56,62	2.038,32
1.5.			COBERTURA					-	16.024,14
1.5.1.	Composição	03	ESTRUTURA PONTALETADA DE MADEIRA NÃO APARELHADA PARA TELHA ONDULADA DE FIBROCIMENTO	M²	85,02	19,29	BDI 1	24,74	2.103,39
1.5.2.	SINAPI	94207	TELHAMENTO COM TELHA ONDULADA DE FIBROCIMENTO E = 6 MM, COM RECOBRIMENTO LATERAL DE 1/4 DE ONDA PARA TELHADO COM INCLINAÇÃO MAIOR QUE 10°, COM ATÉ 2 ÁGUAS, INCLUSIVE IÇAMENTO. AF 07/2019	M2	91,47	44,84	BDI 1	57,51	5.260,44
1.5.3.	SINAPI	102233	PINTURA IMUNIZANTE PARA MADEIRA, 1 DEMÃO. AF 01/2021	M2	85,02	12,37	BDI 1	15,86	1.348,42
1.5.4.	SINAPI	94228	CALHA EM CHAPA DE AÇO GALVANIZADO NÚMERO 24, DESENVOLVIMENTO DE 50 CM, INCLUSIVE TRANSPORTE VERTICAL. AF 07/2019	M	18,35	97,91	BDI 1	125,57	2.304,21
1.5.5.	SINAPI	94227	CALHA EM CHAPA DE AÇO GALVANIZADO NÚMERO 24, DESENVOLVIMENTO DE 33 CM, INCLUSIVE TRANSPORTE VERTICAL. AF 07/2019	M	16,40	71,66	BDI 1	91,90	1.507,16
1.5.6.	SINAPI	96116	FORRO EM RÉGUAS DE PVC, FRISADO, PARA AMBIENTES COMERCIAIS, INCLUSIVE ESTRUTURA BIDIRECIONAL DE FIXAÇÃO. AF 08/2023_PS	M2	26,97	78,62	BDI 1	100,83	2.719,39
1.5.7.	SINAPI	96121	ACABAMENTOS PARA FORRO (RODA-FORRO EM PERFIL METÁLICO E PLÁSTICO). AF 08/2023	M	43,30	14,07	BDI 1	18,04	781,13
1.6.			PAVIMENTAÇÃO					-	13.845,51
1.6.1.	SINAPI	96622	LASTRO COM MATERIAL GRANULAR, APLICADO EM PISOS OU LAJES SOBRE SOLO, ESPESSURA DE "5 CM". AF 01/2024	M3	2,14	195,51	BDI 1	250,74	536,58
1.6.2.	Composição	04	CONCRETAGEM DE CONTRAPISO COM CONCRETO USINADO FCK 20MPa COM LANÇAMENTO E APLICAÇÃO MANUAL	M³	2,14	565,82	BDI 1	725,66	1.552,91
1.6.3.	SINAPI	87620	CONTRAPISO EM ARGAMASSA TRAÇO 1:4 (CIMENTO E AREIA), PREPARO MECÂNICO COM BETONEIRA 400 L, APLICADO EM ÁREAS SECAS SOBRE LAJE, ADERIDO, ACABAMENTO NÃO REFORÇADO, ESPESSURA 2CM. AF 07/2021	M2	42,76	33,49	BDI 1	42,95	1.836,54
1.6.4.	SINAPI	87263	REVESTIMENTO CERÂMICO PARA PISO COM PLACAS TIPO PORCELANATO DE DIMENSÕES 60X60 CM APLICADA EM AMBIENTES DE ÁREA MAIOR QUE 10 M². AF 02/2023_PE	M2	42,76	122,29	BDI 1	156,84	6.706,48
1.6.5.	SINAPI	98689	SOLEIRA EM GRANITO, LARGURA 15 CM, ESPESSURA 2,0 CM. AF 09/2020	M	18,90	132,55	BDI 1	170,00	3.213,00
1.7.			REVESTIMENTO					-	34.295,75
1.7.1.	SINAPI	87879	CHAPISCO APLICADO EM ALVENARIAS E ESTRUTURAS DE CONCRETO INTERNAS, COM COLHER DE PEDREIRO, ARGAMASSA TRAÇO 1:3 COM PREPARO EM BETONEIRA 400L. AF 10/2022	M2	363,43	4,48	BDI 1	5,75	2.089,72
1.7.2.	Composição	89173	(COMPOSIÇÃO REPRESENTATIVA) DO SERVIÇO DE EMBOÇO/MASSA ÚNICA, APLICADO MANUALMENTE, TRAÇO 1:2:8, EM BETONEIRA DE 400L, PAREDES INTERNAS, COM EXECUÇÃO DE TALISAS, EDIFICAÇÃO HABITACIONAL UNIFAMILIAR (CASAS) E EDIFICAÇÃO PÚBLICA PADRÃO. AF 12/2014	M2	216,78	35,29	BDI 1	45,26	9.811,46
1.7.3.	SINAPI	87792	EMBOÇO OU MASSA ÚNICA EM ARGAMASSA TRAÇO 1:2:8, PREPARO MECÂNICO COM BETONEIRA 400 L, APLICADA MANUALMENTE EM PANOS CEGOS DE FACHADA (SEM PRESENÇA DE VÃOS), ESPESSURA DE 25 MM. AF 08/2022	M2	146,65	39,51	BDI 1	50,67	7.430,76

Nº OPERAÇÃO 0	Nº TransfereGOV 0	PROponente / TOMADOR	ApELIDO DO EMPREENHIMENTO 0) Posto de Saúde, Porto Vera Cruz, RS
LOCALIDADE SINAPI PORTO ALEGRE	DATA BASE 03-25 (DES.)	DESCRIÇÃO DO LOTE Ampliação do Centro de Saúde	MUNICÍPIO / UF Porto Vera Cruz/RS
			BDI 1 28,25%
			BDI 2 0,00%
			BDI 3 0,00%

RECURSO  
↓

Item	Fonte	Código	Descrição	Unidade	Quantidade	Custo Unitário (sem BDI) (R\$)	BDI (%)	Preço Unitário (com BDI) (R\$)	Preço Total (R\$)	
<b>Ampliação do Centro de Saúde</b>										227.180,54
1.7.4.	Composição	05	REBOCO COM ARGAMASSA PRÉ-FABRICADA, ESPESSURA 0,5CM, PREPARO MECÂNICO DA ARGAMASSA (M²)	M²	341,77	29,79	BDI 1	38,21	13.059,03	RA
1.7.5.	SINAPI	87273	REVESTIMENTO CERÂMICO PARA PAREDES INTERNAS COM PLACAS TIPO ESMALTADA DE DIMENSÕES 33X45 CM APLICADAS NA ALTURA INTEIRA DAS PAREDES. AF. 02/2023. PE	M2	21,66	68,57	BDI 1	87,94	1.904,78	RA
<b>ESQUADRIAS</b>										15.308,62
1.8.1.	SINAPI	94573	JANELA DE ALUMÍNIO DE CORRER COM 4 FOLHAS PARA VIDROS (VIDROS INCLUSOS), COM BANDEIRA, BATENTE/ REQUADRO 6 A 14 CM, ACABAMENTO COM ACETATO OU BRILHANTE, FIXAÇÃO COM PARAFUSO, SEM GUARNIÇÃO/ ALIZAR, DIMENSÕES 150X120 CM, VEDAÇÃO COM SILICONE, EXCLUSIVE CONTRAMARCO - FORNECIMENTO E INSTALAÇÃO. AF. 11/2024	M2	13,92	523,78	BDI 1	671,75	9.350,76	RA
1.8.2.	SINAPI	94569	JANELA DE ALUMÍNIO TIPO MAXIM-AR, BATENTE/ REQUADRO 3 A 14 CM, VIDRO INCLUSO, FIXAÇÃO COM PARAFUSO, SEM GUARNIÇÃO/ ALIZAR, DIMENSÕES 60X80 (A X L) CM, SEM ACABAMENTO, VEDAÇÃO COM SILICONE, EXCLUSIVE CONTRAMARCO - FORNECIMENTO E INSTALAÇÃO. AF. 11/2024	M2	0,48	878,34	BDI 1	1.126,47	540,71	RA
1.8.3.	SINAPI	90796	KIT DE PORTA-PRONTA DE MADEIRA EM ACABAMENTO MELAMÍNICO BRANCO, FOLHA LEVE OU MÉDIA, E BATENTE METÁLICO, 80X210CM, FIXAÇÃO COM ARGAMASSA - FORNECIMENTO E INSTALAÇÃO. AF. 12/2019	UN	3,00	797,93	BDI 1	1.023,35	3.070,05	RA
1.8.4.	SINAPI	90797	KIT DE PORTA-PRONTA DE MADEIRA EM ACABAMENTO MELAMÍNICO BRANCO, FOLHA LEVE OU MÉDIA, E BATENTE METÁLICO, 90X210CM, FIXAÇÃO COM ARGAMASSA - FORNECIMENTO E INSTALAÇÃO. AF. 12/2019	UN	1,00	805,10	BDI 1	1.032,54	1.032,54	RA
1.8.5.	Composição	07	PORTA DE VIDRO TEMPERADO 10MM (1,20X2,10) - INCLUSIVE ACESSÓRIOS	UM	1,00	1.025,00	BDI 1	1.314,56	1.314,56	RA
<b>INSTALAÇÕES HIDROSSANITÁRIAS</b>										9.064,47
1.9.1.	Composição	10	(COMPOSIÇÃO REPRESENTATIVA) DO SERVIÇO DE INST. TUBO PVC, SÉRIE N. ESGOTO PREDIAL, 100 MM (INST. RAMAL DESCARGA, RAMAL DE ESG. SANIT., PRUMADA ESG. SANIT., VENTILAÇÃO OU SUB-COLETOR AÉREO), INCL. CONEXÕES E CORTES, FIXAÇÕES, P/ PRÉDIOS. AF. 10/2015	M	13,00	76,46	BDI 1	98,06	1.274,78	RA
1.9.2.	Composição	11	(COMPOSIÇÃO REPRESENTATIVA) DO SERVIÇO DE INSTALAÇÃO DE TUBO DE PVC, SÉRIE NORMAL, ESGOTO PREDIAL, DN 50 MM (INSTALADO EM RAMAL DE DESCARGA OU RAMAL DE ESGOTO SANITÁRIO), INCLUSIVE CONEXÕES, CORTES E FIXAÇÕES PARA, PRÉDIOS. AF. 10/2015	M	15,00	99,80	BDI 1	127,99	1.919,85	RA
1.9.3.	Composição	12	(COMPOSIÇÃO REPRESENTATIVA) DO SERVIÇO DE INST. TUBO PVC, SÉRIE N. ESGOTO PREDIAL, DN 75 MM, (INST. EM RAMAL DE DESCARGA, RAMAL DE ESG. SANITÁRIO, PRUMADA DE ESG. SANITÁRIO OU VENTILAÇÃO), INCL. CONEXÕES, CORTES E FIXAÇÕES, P/ PRÉDIOS. AF. 10/2015	M	2,00	47,88	BDI 1	61,41	122,82	RA
1.9.4.	SINAPI	104328	CAIXA SIFONADA, COM GRELHA QUADRADA, PVC, DN 150 X 150 X 50 MM, JUNTA SOLDÁVEL, FORNECIDA E INSTALADA EM RAMAL DE DESCARGA OU EM RAMAL DE ESGOTO SANITÁRIO. AF. 08/2022	UN	3,00	68,54	BDI 1	87,90	263,70	RA
1.9.5.	SINAPI	97900	CAIXA ENTERRADA HIDRÁULICA RETANGULAR EM ALVENARIA COM TUBOS CERÂMICOS MACIÇOS, DIMENSÕES INTERNAS: 0,3X0,3X0,3 M PARA REDE DE ESGOTO. AF. 12/2020	UN	1,00	178,60	BDI 1	229,05	229,05	RA
1.9.6.	SINAPI	86939	LAVATÓRIO LOUÇA BRANCA COM COLUNA, 44 X 35,5 CM, PADRÃO POPULAR, INCLUSO SIFÃO FLEXÍVEL EM PVC, VÁLVULA E ENGATE FLEXÍVEL 30CM EM PLÁSTICO E COM TORNEIRA CROMADA PADRÃO POPULAR - FORNECIMENTO E INSTALAÇÃO. AF. 01/2020	UN	1,00	480,02	BDI 1	615,63	615,63	RA
1.9.7.	Composição	06	LAVATÓRIO EM GRANITO DUAS CUBAS	UN	1,00	2.009,78	BDI 1	2.577,54	2.577,54	RA
1.9.8.	SINAPI	86914	TORNEIRA CROMADA 1/2" OU 3/4" PARA TANQUE, PADRÃO MÉDIO - FORNECIMENTO E INSTALAÇÃO. AF. 01/2020	UN	3,00	150,55	BDI 1	193,08	579,24	RA
1.9.9.	Composição	13	(COMPOSIÇÃO REPRESENTATIVA) DO SERVIÇO DE INSTALAÇÃO DE TUBOS DE PVC, SOLDÁVEL, ÁGUA FRIA, DN 25 MM (INSTALADO EM RAMAL, SUB-RAMAL, RAMAL DE DISTRIBUIÇÃO OU PRUMADA), INCLUSIVE CONEXÕES, CORTES E FIXAÇÕES, PARA PRÉDIOS. AF. 10/2015	M	21,10	45,42	BDI 1	58,25	1.229,08	RA
1.9.10.	SINAPI	89352	REGISTRO DE GAVETA BRUTO, LATÃO, ROSCÁVEL, 1/2" - FORNECIMENTO E INSTALAÇÃO. AF. 08/2021	UN	2,00	45,22	BDI 1	57,99	115,98	RA
1.9.11.	SINAPI	89984	REGISTRO DE PRESSÃO BRUTO, LATÃO, ROSCÁVEL, 1/2", COM ACABAMENTO E CANOPLA CROMADOS - FORNECIMENTO E INSTALAÇÃO. AF. 08/2021	UN	1,00	106,67	BDI 1	136,80	136,80	RA
<b>INSTALAÇÕES ELÉTRICAS</b>										7.924,66
1.10.1.	SINAPI	103782	LUMINÁRIA TIPO PLAFON CIRCULAR, DE SOBREPOR, COM LED DE 12/13 W - FORNECIMENTO E INSTALAÇÃO. AF. 09/2024	UN	11,00	27,98	BDI 1	35,88	394,68	RA
1.10.2.	Composição	104473	COMPOSIÇÃO PARAMÉTRICA DE PONTO ELÉTRICO DE ILUMINAÇÃO, COM INTERRUPTOR SIMPLES, EM EDIFÍCIO RESIDENCIAL COM ELETRODUTO EMBUTIDO EM RASGOS NAS PAREDES, INCLUSO TOMADA, ELETRODUTO, CABO, RASGO E CHUMBAMENTO (SEM LUMINÁRIA E LÂMPADA). AF. 11/2022	UN	11,00	171,99	BDI 1	220,58	2.426,38	RA
1.10.3.	Composição	104475	COMPOSIÇÃO PARAMÉTRICA DE PONTO ELÉTRICO DE TOMADA DE USO GERAL 2P+T (10A/250V) EM EDIFÍCIO RESIDENCIAL COM ELETRODUTO EMBUTIDO EM RASGOS NAS PAREDES, INCLUSO TOMADA, ELETRODUTO, CABO, RASGO, QUEBRA E CHUMBAMENTO. AF. 11/2022	UN	20,00	146,96	BDI 1	188,48	3.769,60	RA
1.10.4.	Composição	104476	COMPOSIÇÃO PARAMÉTRICA DE PONTO ELÉTRICO DE TOMADA DE USO ESPECÍFICO 2P+T (20A/250V) EM EDIFÍCIO RESIDENCIAL COM ELETRODUTO EMBUTIDO EM RASGOS NAS PAREDES, INCLUSO TOMADA, ELETRODUTO, CABO, RASGO, QUEBRA E CHUMBAMENTO (EXCETO CHUVEIRO). AF. 11/2022	UN	2,00	188,37	BDI 1	241,58	483,16	RA
1.10.5.	Composição	104481	COMPOSIÇÃO PARAMÉTRICA DE PONTO ELÉTRICO DE TOMADA PARA CHUVEIRO (20A/250V) EM EDIFÍCIO RESIDENCIAL COM ELETRODUTO EMBUTIDO EM RASGOS NAS PAREDES, INCLUSO TOMADA, ELETRODUTO, CABO, RASGO, QUEBRA E CHUMBAMENTO. AF. 11/2022	UN	1,00	340,71	BDI 1	436,96	436,96	RA
1.10.6.	SINAPI	98307	TOMADA DE REDE RJ45 - FORNECIMENTO E INSTALAÇÃO. AF. 11/2019	UN	2,00	53,22	BDI 1	68,25	136,50	RA
1.10.7.	SINAPI	98308	TOMADA PARA TELEFONE RJ11 - FORNECIMENTO E INSTALAÇÃO. AF. 11/2019	UN	2,00	34,66	BDI 1	44,45	88,90	RA
1.10.8.	Composição	104475	COMPOSIÇÃO PARAMÉTRICA DE PONTO ELÉTRICO DE TOMADA DE USO GERAL 2P+T (10A/250V) EM EDIFÍCIO RESIDENCIAL COM ELETRODUTO EMBUTIDO EM RASGOS NAS PAREDES, INCLUSO TOMADA, ELETRODUTO, CABO, RASGO, QUEBRA E CHUMBAMENTO. AF. 11/2022	UN	1,00	146,96	BDI 1	188,48	188,48	RA
<b>PINTURAS</b>										8.066,52
1.11.1.	SINAPI	88485	FUNDO SELADOR ACRÍLICO, APLICAÇÃO MANUAL EM PAREDE, UMA DEMÃO. AF. 04/2023	M2	341,77	3,69	BDI 1	4,73	1.616,57	RA
1.11.2.	SINAPI	88489	PINTURA LÁTEX ACRÍLICA PREMIUM, APLICAÇÃO MANUAL EM PAREDES, DUAS DEMÃOS. AF. 04/2023	M2	381,88	13,17	BDI 1	16,89	6.449,95	RA
<b>ADMINISTRAÇÃO DE OBRA</b>										4.188,52
1.12.1.	Cotação	01	Deposito de obra container aluguel tamanho 2x3	Mês	4,00	354,50	BDI 1	454,65	1.818,60	RA
1.12.2.	SINAPI	90777	ENGENHEIRO CIVIL DE OBRA JUNIOR COM ENCARGOS COMPLEMENTARES	H	16,00	115,49	BDI 1	148,12	2.369,92	RA
<b>MURO DE CONTENÇÃO</b>										30.119,50
1.13.1.	SINAPI	93358	ESCAVAÇÃO MANUAL DE VALA. AF. 09/2024	M3	7,46	84,77	BDI 1	108,72	811,05	RA
1.13.2.	SINAPI	102487	CONCRETO CICLÓPICO FCK = 15MPA, 30% PEDRA DE MÃO EM VOLUME REAL, INCLUSIVE LANÇAMENTO. AF. 05/2021	M3	2,06	593,33	BDI 1	760,95	1.567,56	RA
1.13.3.	SINAPI	96546	ARMAÇÃO DE BLOCO UTILIZANDO AÇO CA-50 DE 10 MM - MONTAGEM. AF. 01/2024	KG	298,89	14,41	BDI 1	18,48	5.523,49	RA
1.13.4.	SINAPI	92760	ARMAÇÃO DE PILAR OU VIGA DE ESTRUTURA CONVENCIONAL DE CONCRETO ARMADO UTILIZANDO AÇO CA-50 DE 6,3 MM - MONTAGEM. AF. 06/2022	KG	28,70	13,63	BDI 1	17,48	501,68	RA
1.13.5.	SINAPI	96543	ARMAÇÃO DE BLOCO UTILIZANDO AÇO CA-60 DE 5 MM - MONTAGEM. AF. 01/2024	KG	36,94	19,76	BDI 1	25,34	936,06	RA



PO - PLANILHA ORÇAMENTÁRIA  
Orçamento Base para Licitação - (SELECIONAR)

Grau de Sigilo  
#PUBLICO

Nº OPERAÇÃO 0	Nº TransfereGOV 0	PROponente / TOMADOR	ApELIDO DO EMPREENDIMENTO 0) Posto de Saúde, Porto Vera Cruz, RS
LOCALIDADE SINAPI PORTO ALEGRE	DATA BASE 03-25 (DES.)	DESCRIÇÃO DO LOTE Ampliação do Centro de Saúde	MUNICÍPIO / UF Porto Vera Cruz/RS
			BDI 1 28,25%
			BDI 2 0,00%
			BDI 3 0,00%

Item	Fonte	Código	Descrição	Unidade	Quantidade	Custo Unitário (sem BDI) (R\$)	BDI (%)	Preço Unitário (com BDI) (R\$)	Preço Total (R\$)	
Ampliação do Centro de Saúde									227.180,54	
1.13.6.	SINAPI	94964	CONCRETO FCK = 20MPA, TRAÇO 1:2,7:3 (EM MASSA SECA DE CIMENTO/ AREIA MÉDIA/ BRITA 1) - PREPARO MECÂNICO COM BETONEIRA 400 L. AF. 05/2021	M3	1,62	508,75	BDI 1	652,47	1.057,00	RA
1.13.7.	SINAPI	94965	CONCRETO FCK = 25MPA, TRAÇO 1:2,3:2,7 (EM MASSA SECA DE CIMENTO/ AREIA MÉDIA/ BRITA 1) - PREPARO MECÂNICO COM BETONEIRA 400 L. AF. 05/2021	M3	2,87	530,53	BDI 1	680,40	1.952,75	RA
1.13.8.	SINAPI	92427	MONTAGEM E DESMONTAGEM DE FÓRMA DE PILARES RETANGULARES E ESTRUTURAS SIMILARES, PÉ-DIREITO SIMPLES, EM CHAPA DE MADEIRA COMPENSADA RESINADA, 8 UTILIZAÇÕES. AF. 09/2020	M2	28,66	67,30	BDI 1	86,31	2.473,64	RA
1.13.9.	Composição	08	ALVENARIA DE EMBASAMENTO EM TIJOLOS CERÂMICOS MACIÇOS 5X10X20 (ESPESSURA 20CM), ASSENTADO COM ARGAMASSA TRAÇO 1:2:8 (CIMENTO, CAL E AREIA)	M²	19,05	176,82	BDI 1	226,77	4.319,97	RA
1.13.10.	SINAPI	87879	CHAPISCO APLICADO EM ALVENARIAS E ESTRUTURAS DE CONCRETO INTERNAS, COM COLHER DE PEDREIRO. ARGAMASSA TRAÇO 1:3 COM PREPARO EM BETONEIRA 400L. AF. 10/2022	M2	65,31	4,48	BDI 1	5,75	375,53	RA
1.13.11.	SINAPI	87792	EMBOÇO OU MASSA ÚNICA EM ARGAMASSA TRAÇO 1:2:8, PREPARO MECÂNICO COM BETONEIRA 400 L, APLICADA MANUALMENTE EM PANOS CEGOS DE FACHADA (SEM PRESENÇA DE VÃOS), ESPESSURA DE 25 MM. AF. 08/2022	M2	32,66	39,51	BDI 1	50,67	1.654,88	RA
1.13.12.	Composição	09	IMPERMEABILIZAÇÃO DE PAREDES COM ARGAMASSA DE CIMENTO E AREIA, COM ADITIVO IMPERMEABILIZANTE, E = 2CM.	M²	32,66	44,32	BDI 1	56,84	1.856,39	RA
1.13.13.	SINAPI	98557	IMPERMEABILIZAÇÃO DE SUPERFÍCIE COM EMULSÃO ASFÁLTICA, 2 DEMÃOS. AF. 09/2023	M2	32,66	51,38	BDI 1	65,89	2.151,97	RA
1.13.14.	SINAPI	102666	DRENO SUBSUPERFICIAL (SEÇÃO 0,40 X 0,40 M), COM TUBO DE PEAD CORRUGADO PERFURADO, DN 100 MM, ENCHIMENTO COM BRITA, ENVOLVIDO COM MANTA GEOTÊXTIL. AF. 07/2021	M	31,70	58,50	BDI 1	75,03	2.378,45	RA
1.13.15.	SINAPI	103005	CAIXA COM GRELHA RETANGULAR DE FERRO FUNDIDO, EM ALVENARIA COM TIJOLOS CERÂMICOS MACIÇOS, DIMENSÕES INTERNAS: 0,15 X 1,00 X 0,3 M. AF. 08/2021	UN	1,00	530,62	BDI 1	680,52	680,52	RA
1.13.16.	SINAPI	93382	REATERRO MANUAL DE VALAS, COM COMPACTADOR DE SOLOS DE PERCUSSÃO. AF. 08/2023	M3	33,28	27,47	BDI 1	35,23	1.172,45	RA
1.13.17.	SINAPI	88485	FUNDO SELADOR ACRÍLICO, APLICAÇÃO MANUAL EM PAREDE, UMA DEMÃO. AF. 04/2023	M2	32,66	3,69	BDI 1	4,73	154,48	RA
1.13.18.	SINAPI	88489	PINTURA LÁTEX ACRÍLICA PREMIUM, APLICAÇÃO MANUAL EM PAREDES, DUAS DEMÃOS. AF. 04/2023	M2	32,66	13,17	BDI 1	16,89	551,63	RA
1.14.			CALÇADAS EXTERNAS					-	6.922,21	
1.14.1.	SINAPI	93367	REATERRO MECANIZADO DE VALA COM ESCAVADEIRA HIDRÁULICA (CAPACIDADE DA CAÇAMBA: 0,8 M³/POTÊNCIA: 111 HP), LARGURA DE 1,5 A 2,5 M, PROFUNDIDADE ATÉ 1,5 M, COM SOLO (SEM SUBSTITUIÇÃO) DE 1ª CATEGORIA, COM COMPACTADOR DE SOLOS DE PERCUSSÃO. AF. 08/2023	M3	8,07	26,76	BDI 1	34,32	276,96	RA
1.14.2.	SINAPI	96622	LASTRO COM MATERIAL GRANULAR, APLICADO EM PISOS OU LAJES SOBRE SOLO. ESPESSURA DE "5 CM". AF. 01/2024	M3	2,02	195,51	BDI 1	250,74	506,49	RA
1.14.3.	Composição	04	CONCRETAGEM DE CONTRAPISO COM CONCRETO USINADO FCK 20MPA COM LANCAMENTO E APLICAÇÃO MANUAL	M²	2,02	565,82	BDI 1	725,66	1.465,83	RA
1.14.4.	SINAPI	87620	CONTRAPISO EM ARGAMASSA TRAÇO 1:4 (CIMENTO E AREIA), PREPARO MECÂNICO COM BETONEIRA 400 L, APLICADO EM ÁREAS SECAS SOBRE LAJE, ADERIDO, ACABAMENTO NÃO REFORÇADO, ESPESSURA 2CM. AF. 07/2021	M2	40,35	33,49	BDI 1	42,95	1.733,03	RA
1.14.5.	SINAPI	87248	REVESTIMENTO CERÂMICO PARA PISO COM PLACAS TIPO ESMALTADA DE DIMENSÕES 35X35 CM APLICADA EM AMBIENTES DE ÁREA MAIOR QUE 10 M2. AF. 02/2023. PE	M2	40,35	56,81	BDI 1	72,86	2.939,90	RA
1.15.			SUBSTITUIÇÃO DE CALÇADAS					-	2.220,69	
1.15.1.	SINAPI	97633	DEMOLIÇÃO DE REVESTIMENTO CERÂMICO, DE FORMA MANUAL, SEM REAPROVEITAMENTO. AF. 09/2023	M2	21,84	22,47	BDI 1	28,82	629,43	RA
1.15.2.	SINAPI	87248	REVESTIMENTO CERÂMICO PARA PISO COM PLACAS TIPO ESMALTADA DE DIMENSÕES 35X35 CM APLICADA EM AMBIENTES DE ÁREA MAIOR QUE 10 M2. AF. 02/2023. PE	M2	21,84	56,81	BDI 1	72,86	1.591,26	RA

Encargos sociais: [Para elaboração deste orçamento, foram utilizados os encargos sociais do SINAPI para a Unidade da Federação indicada.]

Observações:

Foi considerado arredondamento de duas casas decimais para Quantidade; Custo Unitário; BDI; Preço Unitário; Preço Total.

Siglas da Composição do Investimento: RA - Rateio proporcional entre Repasse e Contrapartida; RP - 100% Repasse; CP - 100% Contrapartida; OU - 100% Outros.

Porto Vera Cruz/RS  
Local  
quarta-feira, 7 de maio de 2025  
Data

Responsável Técnico  
Nome: Jeovana Marli Welter  
CREA/CAU: RS 237176  
ART/IRR: 13083505

FONTE	CÓDIGO	DESCRIÇÃO	UNIDADE	COEFIC.	CUSTO UNIT DESONERADO	CUSTO UNIT NÃO DESONER.
<b>Composição</b>	<b>01</b>	<b>LOCAÇÃO DE OBRA POR M² CONSTRUÍDO</b>	<b>M²</b>		<b>8,30</b>	<b>8,71</b>
SINAPI-I	43132	ARAME RECOZIDO 16 BWG, D = 1,65 MM (0,016 KG/M) OU 18 BWG, D = 1,25 MM (0,01 KG/M)	KG	0,02	21,42	21,42
SINAPI-I	4491	PONTALETE *7,5 X 7,5* CM EM PINUS, MISTA OU EQUIVALENTE DA REGIAO - BRUTA	M	0,12	6,99	6,99
SINAPI-I	5061	PREGO DE ACO POLIDO COM CABECA 18 X 27 (2 1/2 X 10)	KG	0,01	14,90	14,90
SINAPI-I	6189	TABUA NAO APARELHADA *2,5 X 30* CM, EM MACARANDUBA/MASSARANDUBA, ANGELIM OU EQUIVALENTE DA REGIAO - BRUTA	M	0,1067	21,01	21,01
SINAPI	88262	CARPINTEIRO DE FORMAS COM ENCARGOS COMPLEMENTARES	H	0,1	25,32	27,64
SINAPI	88316	SERVENTE COM ENCARGOS COMPLEMENTARES	H	0,1	21,43	23,26
<b>Composição</b>	<b>02</b>	<b>ALVENARIA DE VEDAÇÃO ASSENTADA COM ARGAMASSA IMPERMEABILIZANTE 3 PRIMEIRAS</b>	<b>M²</b>		<b>137,17</b>	<b>144,97</b>
SINAPI-I	7267	BLOCO CERAMICO / TIJOLO VAZADO PARA ALVENARIA DE VEDACAO, 6 FUROS NA HORIZONTAL DE 9 X 14 X 19 CM (L X A X C)	UN	56,62	0,62	0,62
SINAPI-I	34547	TELA DE ACO SOLDADA GALVANIZADA/ZINCADA PARA ALVENARIA, FIO D = *1,20 A 1,70* MM, MALHA 15 X 15 MM, (C X L) *50 X 12* CM	M	0,805	4,03	4,03
SINAPI-I	37395	PINO DE ACO COM FURO, HASTE = 27 MM (ACAO DIRETA)	CENTO	0,0193	0,00	0,00
SINAPI	100475	ARGAMASSA TRAÇO 1:3 (EM VOLUME DE CIMENTO E AREIA MÉDIA ÚMIDA) COM ADIÇÃO DE IMPERMEABILIZANTE, PREPARO MECÂNICO COM BETONEIRA 400 L. AF_08/2019	M3	0,0183	782,37	794,22
SINAPI	88309	PEDREIRO COM ENCARGOS COMPLEMENTARES	H	2,32	25,72	28,07
SINAPI	88316	SERVENTE COM ENCARGOS COMPLEMENTARES	H	1,16	21,43	23,26
<b>Composição</b>	<b>03</b>	<b>ESTRUTURA PONTALETADA DE MADEIRA NÃO APARELHADA PARA TELHA ONDULADA DE</b>	<b>M²</b>		<b>19,29</b>	<b>19,74</b>
SINAPI-I	4425	VIGA NAO APARELHADA *6 X 12* CM, EM MACARANDUBA/MASSARANDUBA, ANGELIM OU EQUIVALENTE DA REGIAO - BRUTA	M	0,222	21,55	21,55
SINAPI-I	4430	CAIBRO NAO APARELHADO *5 X 6* CM, EM MACARANDUBA/MASSARANDUBA, ANGELIM OU EQUIVALENTE DA REGIAO - BRUTA	M	0,556	10,19	10,19
SINAPI-I	4472	VIGA NAO APARELHADA *6 X 16* CM, EM MACARANDUBA/MASSARANDUBA, ANGELIM OU EQUIVALENTE DA REGIAO - BRUTA	M	0,074	26,92	26,92
SINAPI-I	5075	PREGO DE ACO POLIDO COM CABECA 18 X 30 (2 3/4 X 10)	KG	0,12	15,16	15,16
SINAPI	88239	AJUDANTE DE CARPINTEIRO COM ENCARGOS COMPLEMENTARES	H	0,073	22,36	24,31
SINAPI	88262	CARPINTEIRO DE FORMAS COM ENCARGOS COMPLEMENTARES	H	0,116	25,32	27,64
SINAPI	93281	GUINCHO ELÉTRICO DE COLUNA, CAPACIDADE 400 KG, COM MOTO FREIO, MOTOR TRIFÁSICO DE 1,25 CV - CHP DIURNO. AF_03/2016	CHP	0,0062	32,83	36,01
SINAPI	93282	GUINCHO ELÉTRICO DE COLUNA, CAPACIDADE 400 KG, COM MOTO FREIO, MOTOR TRIFÁSICO DE 1,25 CV - CHI DIURNO. AF_03/2016	CHI	0,0091	31,92	35,10
<b>Composição</b>	<b>04</b>	<b>CONCRETAGEM DE CONTRAPISO COM CONCRETO USINADO FCK 20MPA COM LANÇAMENTO E</b>	<b>M³</b>		<b>565,82</b>	<b>568,94</b>
SINAPI	88262	CARPINTEIRO DE FORMAS COM ENCARGOS COMPLEMENTARES	H	0,199	25,32	27,64
SINAPI	88309	PEDREIRO COM ENCARGOS COMPLEMENTARES	H	0,199	25,72	28,07
SINAPI	88316	SERVENTE COM ENCARGOS COMPLEMENTARES	H	1,192	21,43	23,26
SINAPI	90586	VIBRADOR DE IMERSÃO, DIÂMETRO DE PONTEIRA 45MM, MOTOR ELÉTRICO TRIFÁSICO POTÊNCIA DE 2 CV - CHP DIURNO. AF_06/2015	CHP	0,068	1,31	1,31
SINAPI	90587	VIBRADOR DE IMERSÃO, DIÂMETRO DE PONTEIRA 45MM, MOTOR ELÉTRICO TRIFÁSICO POTÊNCIA DE 2 CV - CHI DIURNO. AF_06/2015	CHI	0,131	0,53	0,53
SINAPI-I	34492	CONCRETO USINADO BOMBEAVEL, CLASSE DE RESISTENCIA C20, COM BRITA 0 E 1, SLUMP = 100 +/- 20 MM, EXCLUI SERVICO DE BOMBEAMENTO (NBR 8953)	M3	1	530,00	530,00
<b>Composição</b>	<b>05</b>	<b>REBOCO COM ARGAMASSA PRÉ-FABRICADA, ESPESSURA 0,5CM, PREPARO MECÂNICO DA</b>	<b>M²</b>		<b>29,79</b>	<b>31,89</b>
SINAPI	88291	OPERADOR DE BETONEIRA (CAMINHÃO) COM ENCARGOS COMPLEMENTARES	H	0,0036	36,93	40,74
SINAPI	88309	PEDREIRO COM ENCARGOS COMPLEMENTARES	H	0,5	25,72	28,07
SINAPI	88316	SERVENTE COM ENCARGOS COMPLEMENTARES	H	0,5	21,43	23,26
SINAPI	88830	BETONEIRA CAPACIDADE NOMINAL DE 400 L, CAPACIDADE DE MISTURA 280 L, MOTOR ELÉTRICO TRIFÁSICO POTÊNCIA DE 2 CV, SEM CARREGADOR - CHP DIURNO. AF_05/2023	CHP	0,0036	1,78	1,78
SINAPI-I	371	ARGAMASSA INDUSTRIALIZADA MULTIUSO, PARA REVESTIMENTO INTERNO E EXTERNO E ASSENTAMENTO DE BLOCOS DIVERSOS	KG	7	0,87	0,87
<b>Composição</b>	<b>06</b>	<b>LAVATÓRIO EM GRANITO DUAS CUBAS</b>	<b>UN</b>		<b>2.009,78</b>	<b>2.023,03</b>
SINAPI	86886	ENGATE FLEXÍVEL EM INOX, 1/2 X 30CM - FORNECIMENTO E INSTALAÇÃO. AF_01/2020	UN	2	62,51	62,98
SINAPI	86889	BANCADA DE GRANITO CINZA POLIDO, DE 1,50 X 0,60 M, PARA PIA DE COZINHA - FORNECIMENTO E INSTALAÇÃO. AF_01/2020	UN	1	929,90	935,15
SINAPI	86915	TORNEIRA CROMADA DE MESA, 1/2" OU 3/4", PARA LAVATÓRIO, PADRÃO MÉDIO - FORNECIMENTO E INSTALAÇÃO. AF_01/2020	UN	2	221,45	221,75
SINAPI	86937	CUBA DE EMBUTIR OVAL EM LOUÇA BRANCA, 35 X 50CM OU EQUIVALENTE, INCLUSO VÁLVULA EM METAL CROMADO E SIFÃO FLEXÍVEL EM PVC - FORNECIMENTO E INSTALAÇÃO. AF_01/2020	UN	2	255,98	259,21
<b>Composição</b>	<b>07</b>	<b>PORTA DE VIDRO TEMPERADO 10MM (1,20X2,10) - INCLUSIVE ACESSÓRIOS</b>	<b>UM</b>		<b>1.025,00</b>	<b>1.032,46</b>
SINAPI-I	3104	CONJ. DE FERRAGENS PARA PORTA DE VIDRO TEMPERADO, EM ZAMAC CROMADO, CONTEMPLANDO DOBRADICA INF., DOBRADICA SUP., PIVO PARA DOBRADICA INF., PIVO PARA DOBRADICA SUP., FECHADURA CENTRAL EM ZAMC. CROMADO, CONTRA FECHADURA DE PRESSAO	CJ	1	185,56	185,56
SINAPI-I	5031	VIDRO TEMPERADO INCOLOR PARA PORTA DE ABRIR, E = 10 MM (SEM FERRAGENS E SEM COLOCACAO)	M2	2,52	299,00	299,00
SINAPI	88316	SERVENTE COM ENCARGOS COMPLEMENTARES	H	1,9	21,43	23,26
SINAPI	88325	VIDRACEIRO COM ENCARGOS COMPLEMENTARES	H	1,95	23,21	25,25
<b>Composição</b>	<b>08</b>	<b>ALVENARIA DE EMBASAMENTO EM TIJOLOS CERAMICOS MACIÇOS 5X10X20 (ESPESSURA 20CM),</b>	<b>M²</b>		<b>176,82</b>	<b>184,03</b>
SINAPI-I	7258	TIJOLO CERAMICO MACICO COMUM DE *5 X 10 X 20* CM (L X A X C)	UN	160	0,54	0,54
SINAPI	87335	ARGAMASSA TRAÇO 1:2:8 (EM VOLUME DE CIMENTO, CAL E AREIA MÉDIA ÚMIDA) PARA EMBOÇO/MASSA ÚNICA/ASSENTAMENTO DE ALVENARIA DE VEDAÇÃO, PREPARO MECÂNICO COM MISTURADOR DE EIXO HORIZONTAL DE 300 KG. AF_08/2019	M3	0,022	583,77	599,44
SINAPI	88309	PEDREIRO COM ENCARGOS COMPLEMENTARES	H	1,6	25,72	28,07
SINAPI	88316	SERVENTE COM ENCARGOS COMPLEMENTARES	H	1,7	21,43	23,26

FONTE	CÓDIGO	DESCRIÇÃO	UNIDADE	COEFIC.	DESONERADO	NÃO DESONER.
<b>Composição</b>	<b>09</b>	<b>IMPERMEABILIZAÇÃO DE PAREDES COM ARGAMASSA DE CIMENTO E AREIA, COM ADITIVO</b>	<b>M²</b>		<b>44,32</b>	<b>47,09</b>
SINAPI-I	123	ADITIVO IMPERMEABILIZANTE DE PEGA NORMAL PARA ARGAMASSAS E CONCRETOS SEM ARMACAO, LIQUIDO E ISENTO DE CLORETOS	L	0,387	7,42	7,42
SINAPI	87286	ARGAMASSA TRAÇO 1:1:6 (EM VOLUME DE CIMENTO, CAL E AREIA MÉDIA ÚMIDA) PARA EMBOÇO/MASSA ÚNICA/ASSENTAMENTO DE ALVENARIA DE VEDAÇÃO, PREPARO MECÂNICO COM BETONEIRA 400 L. AF_08/2019	M3	0,025	615,70	632,00
SINAPI	88309	PEDREIRO COM ENCARGOS COMPLEMENTARES	H	0,867	25,72	28,07
SINAPI	88316	SERVENTE COM ENCARGOS COMPLEMENTARES	H	0,176	21,43	23,26
<b>Composição</b>	<b>10</b>	<b>(COMPOSIÇÃO REPRESENTATIVA) DO SERVIÇO DE INST. TUBO PVC, SÉRIE N, ESGOTO PREDIAL, 100</b>	<b>M</b>		<b>76,46</b>	<b>79,67</b>
SINAPI	89714	TUBO PVC, SERIE NORMAL, ESGOTO PREDIAL, DN 100 MM, FORNECIDO E INSTALADO EM RAMAL DE DESCARGA OU RAMAL DE ESGOTO SANITÁRIO. AF_08/2022	M	0,1846	38,32	40,32
SINAPI	89746	JOELHO 45 GRAUS, PVC, SERIE NORMAL, ESGOTO PREDIAL, DN 100 MM, JUNTA ELÁSTICA, FORNECIDO E INSTALADO EM RAMAL DE DESCARGA OU RAMAL DE ESGOTO SANITÁRIO. AF_08/2022	UN	0,0653	28,50	29,38
SINAPI	89748	CURVA CURTA 90 GRAUS, PVC, SERIE NORMAL, ESGOTO PREDIAL, DN 100 MM, JUNTA ELÁSTICA, FORNECIDO E INSTALADO EM RAMAL DE DESCARGA OU RAMAL DE ESGOTO SANITÁRIO. AF_08/2022	UN	0,2122	43,47	44,35
SINAPI	89778	LUVA SIMPLES, PVC, SERIE NORMAL, ESGOTO PREDIAL, DN 100 MM, JUNTA ELÁSTICA, FORNECIDO E INSTALADO EM RAMAL DE DESCARGA OU RAMAL DE ESGOTO SANITÁRIO. AF_08/2022	UN	0,0982	18,28	18,86
SINAPI	89796	TE, PVC, SERIE NORMAL, ESGOTO PREDIAL, DN 100 X 100 MM, JUNTA ELÁSTICA, FORNECIDO E INSTALADO EM RAMAL DE DESCARGA OU RAMAL DE ESGOTO SANITÁRIO. AF_08/2022	UN	0,0478	43,60	44,76
SINAPI	89797	JUNÇÃO SIMPLES, PVC, SERIE NORMAL, ESGOTO PREDIAL, DN 100 X 100 MM, JUNTA ELÁSTICA, FORNECIDO E INSTALADO EM RAMAL DE DESCARGA OU RAMAL DE ESGOTO SANITÁRIO. AF_08/2022	UN	0,1086	52,08	53,24
SINAPI	89800	TUBO PVC, SERIE NORMAL, ESGOTO PREDIAL, DN 100 MM, FORNECIDO E INSTALADO EM PRUMADA DE ESGOTO SANITÁRIO OU VENTILAÇÃO. AF_08/2022	M	0,561	29,46	30,65
SINAPI	89810	JOELHO 45 GRAUS, PVC, SERIE NORMAL, ESGOTO PREDIAL, DN 100 MM, JUNTA ELÁSTICA, FORNECIDO E INSTALADO EM PRUMADA DE ESGOTO SANITÁRIO OU VENTILAÇÃO. AF_08/2022	UN	0,0085	29,70	30,68
SINAPI	89821	LUVA SIMPLES, PVC, SERIE NORMAL, ESGOTO PREDIAL, DN 100 MM, JUNTA ELÁSTICA, FORNECIDO E INSTALADO EM PRUMADA DE ESGOTO SANITÁRIO OU VENTILAÇÃO. AF_08/2022	UN	0,2392	19,08	19,73
SINAPI	89833	TE, PVC, SERIE NORMAL, ESGOTO PREDIAL, DN 100 X 100 MM, JUNTA ELÁSTICA, FORNECIDO E INSTALADO EM PRUMADA DE ESGOTO SANITÁRIO OU VENTILAÇÃO. AF_08/2022	UN	0,0598	45,20	46,51
SINAPI	89834	JUNÇÃO SIMPLES, PVC, SERIE NORMAL, ESGOTO PREDIAL, DN 100 X 100 MM, JUNTA ELÁSTICA, FORNECIDO E INSTALADO EM PRUMADA DE ESGOTO SANITÁRIO OU VENTILAÇÃO. AF_08/2022	UN	0,0311	53,68	54,99
SINAPI	89848	TUBO PVC, SERIE NORMAL, ESGOTO PREDIAL, DN 100 MM, FORNECIDO E INSTALADO EM SUBCOLETOR AÉREO DE ESGOTO SANITÁRIO. AF_08/2022	M	0,2544	28,30	29,38
SINAPI	89851	JOELHO 45 GRAUS, PVC, SERIE NORMAL, ESGOTO PREDIAL, DN 100 MM, JUNTA ELÁSTICA, FORNECIDO E INSTALADO EM SUBCOLETOR AÉREO DE ESGOTO SANITÁRIO. AF_08/2022	UN	0,0178	32,64	33,89
SINAPI	89856	LUVA SIMPLES, PVC, SERIE NORMAL, ESGOTO PREDIAL, DN 100 MM, JUNTA ELÁSTICA, FORNECIDO E INSTALADO EM SUBCOLETOR AÉREO DE ESGOTO SANITÁRIO. AF_08/2022	UN	0,1267	21,05	21,88
SINAPI	89861	JUNÇÃO SIMPLES, PVC, SERIE NORMAL, ESGOTO PREDIAL, DN 100 X 100 MM, JUNTA ELÁSTICA, FORNECIDO E INSTALADO EM SUBCOLETOR AÉREO DE ESGOTO SANITÁRIO. AF_08/2022	UN	0,0008	57,59	59,26
SINAPI	90438	FURO MANUAL EM ALVENARIA, PARA INSTALAÇÕES HIDRÁULICAS, DIÂMETROS MAIORES QUE 75 MM E MENORES OU IGUAIS A 100 MM. AF_09/2023	UN	0,09995	56,06	61,34
SINAPI	90455	PASSANTE TIPO TUBO COM DIÂMETRO DE 100 MM, FIXADO EM LAJE, PARA PASSAGEM DE TUBULAÇÕES COM NO MÁXIMO 75 MM DE DIÂMETRO. AF_09/2023	UN	0,2323	7,98	8,46
SINAPI	91187	FIXAÇÃO DE TUBOS HORIZONTAIS DE PVC ÁGUA, PVC ESGOTO, PVC ÁGUA PLUVIAL, CPVC, PPR, COBRE OU AÇO, DIÂMETROS MAIORES QUE 75 MM E MENORES OU IGUAIS A 100 MM, COM ABRAÇADEIRA METÁLICA FLEXÍVEL 18 MM, FIXADA DIRETAMENTE NA LAJE. AF_09/2023	M	0,1239	23,99	25,97
SINAPI	91192	CHUMBAMENTO PONTUAL EM PASSAGEM DE TUBO COM DIÂMETRO MAIOR QUE 75 MM E MENORES OU IGUAIS A 150 MM. AF_09/2023	UN	0,0995	22,28	23,33
<b>Composição</b>	<b>11</b>	<b>(COMPOSIÇÃO REPRESENTATIVA) DO SERVIÇO DE INSTALAÇÃO DE TUBO DE PVC, SÉRIE NORMAL,</b>	<b>M</b>		<b>99,80</b>	<b>104,77</b>
SINAPI	89712	TUBO PVC, SERIE NORMAL, ESGOTO PREDIAL, DN 50 MM, FORNECIDO E INSTALADO EM RAMAL DE DESCARGA OU RAMAL DE ESGOTO SANITÁRIO. AF_08/2022	M	1	27,53	28,96
SINAPI	89731	JOELHO 90 GRAUS, PVC, SERIE NORMAL, ESGOTO PREDIAL, DN 50 MM, JUNTA ELÁSTICA, FORNECIDO E INSTALADO EM RAMAL DE DESCARGA OU RAMAL DE ESGOTO SANITÁRIO. AF_08/2022	UN	1,4223	14,83	15,45
SINAPI	89732	JOELHO 45 GRAUS, PVC, SERIE NORMAL, ESGOTO PREDIAL, DN 50 MM, JUNTA ELÁSTICA, FORNECIDO E INSTALADO EM RAMAL DE DESCARGA OU RAMAL DE ESGOTO SANITÁRIO. AF_08/2022	UN	1,4991	15,60	16,22
SINAPI	89753	LUVA SIMPLES, PVC, SERIE NORMAL, ESGOTO PREDIAL, DN 50 MM, JUNTA ELÁSTICA, FORNECIDO E INSTALADO EM RAMAL DE DESCARGA OU RAMAL DE ESGOTO SANITÁRIO. AF_08/2022	UN	1,2919	9,50	9,92
SINAPI	89784	TE, PVC, SERIE NORMAL, ESGOTO PREDIAL, DN 50 X 50 MM, JUNTA ELÁSTICA, FORNECIDO E INSTALADO EM RAMAL DE DESCARGA OU RAMAL DE ESGOTO SANITÁRIO. AF_08/2022	UN	0,07	24,22	25,05
SINAPI	89813	LUVA SIMPLES, PVC, SERIE NORMAL, ESGOTO PREDIAL, DN 50 MM, JUNTA ELÁSTICA, FORNECIDO E INSTALADO EM PRUMADA DE ESGOTO SANITÁRIO OU VENTILAÇÃO. AF_08/2022	UN	0,0278	6,06	6,15
SINAPI	90437	FURO MANUAL EM ALVENARIA, PARA INSTALAÇÕES HIDRÁULICAS, DIÂMETROS MAIORES QUE 40 MM E MENORES OU IGUAIS A 75 MM. AF_09/2023	UN	0,1718	38,38	42,00
SINAPI	90454	PASSANTE TIPO TUBO COM DIÂMETRO DE 75 MM, FIXADO EM LAJE, PARA PASSAGEM DE TUBULAÇÕES COM NO MÁXIMO 50 MM DE DIÂMETRO. AF_09/2023	UN	0,0421	6,27	6,59
SINAPI	90467	CHUMBAMENTO LINEAR EM ALVENARIA PARA RAMAIS/DISTRIBUIÇÃO DE INSTALAÇÕES HIDRÁULICAS COM DIÂMETROS MAIORES QUE 40 MM E MENORES OU IGUAIS A 75 MM. AF_09/2023	M	0,1074	22,79	24,53

FONTE	CÓDIGO	DESCRIÇÃO	UNIDADE	COEFIC.	DESONERADO	NÃO DESONER.
SINAPI	91186	FIXAÇÃO DE TUBOS HORIZONTAIS DE PVC ÁGUA, PVC ESGOTO, PVC ÁGUA PLUVIAL, CPVC, PPR, COBRE OU AÇO, DIÂMETROS MAIORES QUE 40 MM E MENORES OU IGUAIS A 75 MM, COM ABRAÇADEIRA METÁLICA FLEXÍVEL 18 MM, FIXADA DIRETAMENTE NA LAJE. AF_09/2023	M	0,0353	26,74	28,92
SINAPI	91191	CHUMBAMENTO PONTUAL EM PASSAGEM DE TUBO COM DIÂMETROS ENTRE 40 MM E 75 MM. AF_09/2023	UN	0,1718	14,75	15,57
SINAPI	91222	RASGO LINEAR MANUAL EM ALVENARIA, PARA RAMAIS/ DISTRIBUIÇÃO DE INSTALAÇÕES HIDRÁULICAS, DIÂMETROS MAIORES QUE 40 MM E MENORES OU IGUAIS A 75 MM. AF_09/2023	M	0,1074	8,59	9,40

Composição	12	(COMPOSIÇÃO REPRESENTATIVA) DO SERVIÇO DE INST. TUBO PVC, SÉRIE N, ESGOTO PREDIAL, DN	M		47,88	49,63
SINAPI	89713	TUBO PVC, SERIE NORMAL, ESGOTO PREDIAL, DN 75 MM, FORNECIDO E INSTALADO EM RAMAL DE DESCARGA OU RAMAL DE ESGOTO SANITÁRIO. AF_08/2022	M	0,1099	34,35	36,06
SINAPI	89737	JOELHO 90 GRAUS, PVC, SERIE NORMAL, ESGOTO PREDIAL, DN 75 MM, JUNTA ELÁSTICA, FORNECIDO E INSTALADO EM RAMAL DE DESCARGA OU RAMAL DE ESGOTO SANITÁRIO. AF_08/2022	UN	0,0635	22,63	23,37
SINAPI	89739	JOELHO 45 GRAUS, PVC, SERIE NORMAL, ESGOTO PREDIAL, DN 75 MM, JUNTA ELÁSTICA, FORNECIDO E INSTALADO EM RAMAL DE DESCARGA OU RAMAL DE ESGOTO SANITÁRIO. AF_08/2022	UN	0,0721	23,66	24,40
SINAPI	89774	LUVA SIMPLES, PVC, SERIE NORMAL, ESGOTO PREDIAL, DN 75 MM, JUNTA ELÁSTICA, FORNECIDO E INSTALADO EM RAMAL DE DESCARGA OU RAMAL DE ESGOTO SANITÁRIO. AF_08/2022	UN	0,0422	15,94	16,43
SINAPI	89786	TE, PVC, SERIE NORMAL, ESGOTO PREDIAL, DN 75 X 75 MM, JUNTA ELÁSTICA, FORNECIDO E INSTALADO EM RAMAL DE DESCARGA OU RAMAL DE ESGOTO SANITÁRIO. AF_08/2022	UN	0,0204	39,14	40,13
SINAPI	89795	JUNÇÃO SIMPLES, PVC, SERIE NORMAL, ESGOTO PREDIAL, DN 75 X 75 MM, JUNTA ELÁSTICA, FORNECIDO E INSTALADO EM RAMAL DE DESCARGA OU RAMAL DE ESGOTO SANITÁRIO. AF_08/2022	UN	0,0278	41,32	42,31
SINAPI	89799	TUBO PVC, SERIE NORMAL, ESGOTO PREDIAL, DN 75 MM, FORNECIDO E INSTALADO EM PRUMADA DE ESGOTO SANITÁRIO OU VENTILAÇÃO. AF_08/2022	M	0,8901	23,15	23,84
SINAPI	89806	JOELHO 45 GRAUS, PVC, SERIE NORMAL, ESGOTO PREDIAL, DN 75 MM, JUNTA ELÁSTICA, FORNECIDO E INSTALADO EM PRUMADA DE ESGOTO SANITÁRIO OU VENTILAÇÃO. AF_08/2022	UN	0,0242	21,73	22,29
SINAPI	89807	CURVA CURTA 90 GRAUS, PVC, SERIE NORMAL, ESGOTO PREDIAL, DN 75 MM, JUNTA ELÁSTICA, FORNECIDO E INSTALADO EM PRUMADA DE ESGOTO SANITÁRIO OU VENTILAÇÃO. AF_08/2022	UN	0,0065	38,70	39,26
SINAPI	89817	LUVA SIMPLES, PVC, SERIE NORMAL, ESGOTO PREDIAL, DN 75 MM, JUNTA ELÁSTICA, FORNECIDO E INSTALADO EM PRUMADA DE ESGOTO SANITÁRIO OU VENTILAÇÃO. AF_08/2022	UN	0,2329	14,61	14,98
SINAPI	89829	TE, PVC, SERIE NORMAL, ESGOTO PREDIAL, DN 75 X 75 MM, JUNTA ELÁSTICA, FORNECIDO E INSTALADO EM PRUMADA DE ESGOTO SANITÁRIO OU VENTILAÇÃO. AF_08/2022	UN	0,0399	36,57	37,32
SINAPI	89830	JUNÇÃO SIMPLES, PVC, SERIE NORMAL, ESGOTO PREDIAL, DN 75 X 75 MM, JUNTA ELÁSTICA, FORNECIDO E INSTALADO EM PRUMADA DE ESGOTO SANITÁRIO OU VENTILAÇÃO. AF_08/2022	UN	0,126	38,75	39,50
SINAPI	90437	FURO MANUAL EM ALVENARIA, PARA INSTALAÇÕES HIDRÁULICAS, DIÂMETROS MAIORES QUE 40 MM E MENORES OU IGUAIS A 75 MM. AF_09/2023	UN	0,0984	38,38	42,00
SINAPI	90454	PASSANTE TIPO TUBO COM DIÂMETRO DE 75 MM, FIXADO EM LAJE, PARA PASSAGEM DE TUBULAÇÕES COM NO MÁXIMO 50 MM DE DIÂMETRO. AF_09/2023	UN	0,1661	6,27	6,59
SINAPI	91186	FIXAÇÃO DE TUBOS HORIZONTAIS DE PVC ÁGUA, PVC ESGOTO, PVC ÁGUA PLUVIAL, CPVC, PPR, COBRE OU AÇO, DIÂMETROS MAIORES QUE 40 MM E MENORES OU IGUAIS A 75 MM, COM ABRAÇADEIRA METÁLICA FLEXÍVEL 18 MM, FIXADA DIRETAMENTE NA LAJE. AF_09/2023	M	0,0382	26,74	28,92
SINAPI	91191	CHUMBAMENTO PONTUAL EM PASSAGEM DE TUBO COM DIÂMETROS ENTRE 40 MM E 75 MM. AF_09/2023	UN	0,0984	14,75	15,57

Composição	13	(COMPOSIÇÃO REPRESENTATIVA) DO SERVIÇO DE INSTALAÇÃO DE TUBOS DE PVC, SOLDÁVEL,	M		45,42	48,50
SINAPI	89356	TUBO, PVC, SOLDÁVEL, DE 25MM, INSTALADO EM RAMAL OU SUB-RAMAL DE ÁGUA - FORNECIMENTO E INSTALAÇÃO. AF_06/2022	M	0,794	23,53	25,23
SINAPI	89362	JOELHO 90 GRAUS, PVC, SOLDÁVEL, DN 25MM, INSTALADO EM RAMAL OU SUB-RAMAL DE ÁGUA - FORNECIMENTO E INSTALAÇÃO. AF_06/2022	UN	0,6543	9,47	10,14
SINAPI	89366	JOELHO 90 GRAUS COM BUCHA DE LATÃO, PVC, SOLDÁVEL, DN 25MM, X 3/4 INSTALADO EM RAMAL OU SUB-RAMAL DE ÁGUA - FORNECIMENTO E INSTALAÇÃO. AF_06/2022	UN	0,1694	16,82	17,45
SINAPI	89378	LUVA, PVC, SOLDÁVEL, DN 25MM, INSTALADO EM RAMAL OU SUB-RAMAL DE ÁGUA - FORNECIMENTO E INSTALAÇÃO. AF_06/2022	UN	0,0773	7,09	7,55
SINAPI	89383	ADAPTADOR CURTO COM BOLSA E ROSCA PARA REGISTRO, PVC, SOLDÁVEL, DN 25MM X 3/4 , INSTALADO EM RAMAL OU SUB-RAMAL DE ÁGUA - FORNECIMENTO E INSTALAÇÃO. AF_06/2022	UN	0,6522	6,64	7,06
SINAPI	89395	TE, PVC, SOLDÁVEL, DN 25MM, INSTALADO EM RAMAL OU SUB-RAMAL DE ÁGUA - FORNECIMENTO E INSTALAÇÃO. AF_06/2022	UN	0,3037	13,08	14,00
SINAPI	89396	TÊ COM BUCHA DE LATÃO NA BOLSA CENTRAL, PVC, SOLDÁVEL, DN 25MM X 1/2 , INSTALADO EM RAMAL OU SUB-RAMAL DE ÁGUA - FORNECIMENTO E INSTALAÇÃO. AF_06/2022	UN	0,0168	21,10	21,88
SINAPI	89400	TÊ DE REDUÇÃO, PVC, SOLDÁVEL, DN 32MM X 25MM, INSTALADO EM RAMAL OU SUB-RAMAL DE ÁGUA - FORNECIMENTO E INSTALAÇÃO. AF_06/2022	UN	0,0115	20,38	21,37
SINAPI	89402	TUBO, PVC, SOLDÁVEL, DE 25MM, INSTALADO EM RAMAL DE DISTRIBUIÇÃO DE ÁGUA - FORNECIMENTO E INSTALAÇÃO. AF_06/2022	M	0,078	12,58	13,30
SINAPI	89408	JOELHO 90 GRAUS, PVC, SOLDÁVEL, DN 25MM, INSTALADO EM RAMAL DE DISTRIBUIÇÃO DE ÁGUA - FORNECIMENTO E INSTALAÇÃO. AF_06/2022	UN	0,0076	8,67	9,28
SINAPI	89424	LUVA, PVC, SOLDÁVEL, DN 25MM, INSTALADO EM RAMAL DE DISTRIBUIÇÃO DE ÁGUA - FORNECIMENTO E INSTALAÇÃO. AF_06/2022	UN	0,0135	6,56	6,96
SINAPI	89440	TE, PVC, SOLDÁVEL, DN 25MM, INSTALADO EM RAMAL DE DISTRIBUIÇÃO DE ÁGUA - FORNECIMENTO E INSTALAÇÃO. AF_06/2022	UN	0,0017	12,03	12,84
SINAPI	89445	TÊ DE REDUÇÃO, PVC, SOLDÁVEL, DN 32MM X 25MM, INSTALADO EM RAMAL DE DISTRIBUIÇÃO DE ÁGUA - FORNECIMENTO E INSTALAÇÃO. AF_06/2022	UN	0,0034	19,21	20,10
SINAPI	89446	TUBO, PVC, SOLDÁVEL, DE 25MM, INSTALADO EM PRUMADA DE ÁGUA - FORNECIMENTO E INSTALAÇÃO. AF_06/2022	M	0,128	5,72	5,81
SINAPI	89481	JOELHO 90 GRAUS, PVC, SOLDÁVEL, DN 25MM, INSTALADO EM PRUMADA DE ÁGUA - FORNECIMENTO E INSTALAÇÃO. AF_06/2022	UN	0,067	5,43	5,75
SINAPI	89528	LUVA, PVC, SOLDÁVEL, DN 25MM, INSTALADO EM PRUMADA DE ÁGUA - FORNECIMENTO E INSTALAÇÃO. AF_06/2022	UN	0,0135	4,38	4,59

FONTE	CÓDIGO	DESCRIÇÃO	UNIDADE	COEFIC.	DESONERADO	NÃO DESONER.
SINAPI	89532	LUVA DE REDUÇÃO, PVC, SOLDÁVEL, DN 32MM X 25MM, INSTALADO EM PRUMADA DE ÁGUA - FORNECIMENTO E INSTALAÇÃO. AF_06/2022	UN	0,0461	7,35	7,58
SINAPI	89622	TÊ DE REDUÇÃO, PVC, SOLDÁVEL, DN 32MM X 25MM, INSTALADO EM PRUMADA DE ÁGUA - FORNECIMENTO E INSTALAÇÃO. AF_06/2022	UN	0,0385	14,54	15,01
SINAPI	89627	TÊ DE REDUÇÃO, PVC, SOLDÁVEL, DN 50MM X 25MM, INSTALADO EM PRUMADA DE ÁGUA - FORNECIMENTO E INSTALAÇÃO. AF_06/2022	UN	0,0031	20,77	21,36
SINAPI	90436	FURO MANUAL EM ALVENARIA, PARA INSTALAÇÕES HIDRÁULICAS, DIÂMETROS MENORES OU IGUAIS A 40 MM. AF_09/2023	UN	0,0083	14,40	15,76
SINAPI	90443	RASGO LINEAR MANUAL EM ALVENARIA, PARA RAMAIS/ DISTRIBUIÇÃO DE INSTALAÇÕES HIDRÁULICAS, DIÂMETROS MENORES OU IGUAIS A 40 MM. AF_09/2023	M	0,2006	7,74	8,46
SINAPI	90453	PASSANTE TIPO TUBO COM DIÂMETRO DE 40 MM, FIXADO EM LAJE, PARA PASSAGEM DE TUBULAÇÕES COM NO MÁXIMO 32 MM DE DIÂMETRO. AF_09/2023	UN	0,0071	3,87	4,08
SINAPI	90466	CHUMBAMENTO LINEAR EM ALVENARIA PARA RAMAIS/DISTRIBUIÇÃO DE INSTALAÇÕES HIDRÁULICAS COM DIÂMETROS MENORES OU IGUAIS A 40 MM. AF_09/2023	M	0,2006	15,14	16,31
SINAPI	91185	FIXAÇÃO DE TUBOS HORIZONTAIS DE PVC ÁGUA, PVC ESGOTO, PVC ÁGUA PLUVIAL, CPVC, PPR, COBRE OU AÇO, DIÂMETROS MENORES OU IGUAIS A 40 MM, COM ABRAÇADEIRA METÁLICA FLEXÍVEL 18 MM, FIXADA DIRETAMENTE NA LAJE. AF_09/2023	M	0,0092	24,30	26,25
SINAPI	91190	CHUMBAMENTO PONTUAL EM PASSAGEM DE TUBO COM DIÂMETRO MENOR OU IGUAL A 40 MM.	UN	0,0083	10,54	11,23

<b>Composição</b>	<b>93182</b>	<b>VERGA PRÉ-MOLDADA PARA JANELAS COM MAIS DE 1,5 M DE VÃO. AF_03/2016</b>	<b>M</b>		<b>44,15</b>	<b>45,29</b>
SINAPI-I	2692	DESMOLDANTE PROTETOR PARA FORMAS DE MADEIRA, DE BASE OLEOSA EMULSIONADA EM AGUA	L	0,006	7,13	7,13
SINAPI-I	39017	ESPACADOR / DISTANCIADOR CIRCULAR COM ENTRADA LATERAL, EM PLASTICO, PARA VERGALHAO *4,2 A 12,5* MM, COBRIMENTO 20 MM	UN	6	0,14	0,14
SINAPI	87294	ARGAMASSA TRAÇO 1:2:9 (EM VOLUME DE CIMENTO, CAL E AREIA MÉDIA ÚMIDA) PARA EMBOÇO/MASSA ÚNICA/ASSENTAMENTO DE ALVENARIA DE VEDAÇÃO, PREPARO MECÂNICO COM BETONEIRA 600 L. AF_08/2019	M3	0,0019	556,13	569,12
SINAPI	88309	PEDREIRO COM ENCARGOS COMPLEMENTARES	H	0,084	25,72	28,07
SINAPI	88316	SERVEENTE COM ENCARGOS COMPLEMENTARES	H	0,102	21,43	23,26
SINAPI	92270	FABRICAÇÃO DE FÔRMA PARA VIGAS, COM MADEIRA SERRADA, E = 25 MM. AF_09/2020	M2	0,17	139,95	143,18
SINAPI	92801	CORTE E DOBRA DE AÇO CA-50, DIÂMETRO DE 6,3 MM. AF_06/2022	KG	0,49	10,67	10,75
SINAPI	94970	CONCRETO FCK = 20MPA, TRAÇO 1:2,7:3 (EM MASSA SECA DE CIMENTO/ AREIA MÉDIA/ BRITA 1) - PREPARO MECÂNICO COM BETONEIRA 600 L. AF_05/2021	M3	0,018	492,82	500,57

<b>Composição</b>	<b>89173</b>	<b>(COMPOSIÇÃO REPRESENTATIVA) DO SERVIÇO DE EMBOÇO/MASSA ÚNICA, APLICADO</b>	<b>M2</b>		<b>35,29</b>	<b>37,26</b>
SINAPI	87527	EMBOÇO, EM ARGAMASSA TRAÇO 1:2:8, PREPARO MECÂNICO, APLICADO MANUALMENTE EM PAREDES INTERNAS DE AMBIENTES COM ÁREA MENOR QUE 5M², E =17,5MM, COM TALISCAS. AF_03/2024	M2	0,1121	38,03	40,26
SINAPI	87529	MASSA ÚNICA, EM ARGAMASSA TRAÇO 1:2:8, PREPARO MECÂNICO, APLICADA MANUALMENTE EM PAREDES INTERNAS DE AMBIENTES COM ÁREA ENTRE 5M² E 10M², E = 17,5MM, COM TALISCAS. AF_03/2024	M2	0,7339	35,16	37,13
SINAPI	87531	EMBOÇO, EM ARGAMASSA TRAÇO 1:2:8, PREPARO MECÂNICO, APLICADO MANUALMENTE EM PAREDES INTERNAS DE AMBIENTES COM ÁREA ENTRE 5M² E 10M², E = 17,5MM, COM TALISCAS. AF_03/2024	M2	0,154	33,98	35,84

<b>Composição</b>	<b>104473</b>	<b>COMPOSIÇÃO PARAMÉTRICA DE PONTO ELÉTRICO DE ILUMINAÇÃO, COM INTERRUPTOR</b>	<b>UN</b>		<b>171,99</b>	<b>181,72</b>
SINAPI	90447	RASGO LINEAR MANUAL EM ALVENARIA, PARA ELETRODUTOS, DIÂMETROS MENORES OU IGUAIS A 40 MM. AF_09/2023	M	1,2429	7,95	8,68
SINAPI	90456	QUEBRA EM ALVENARIA PARA INSTALAÇÃO DE CAIXA DE TOMADA (4X4 OU 4X2). AF_09/2023	UN	1	5,27	5,76
SINAPI	90466	CHUMBAMENTO LINEAR EM ALVENARIA PARA RAMAIS/DISTRIBUIÇÃO DE INSTALAÇÕES HIDRÁULICAS COM DIÂMETROS MENORES OU IGUAIS A 40 MM. AF_09/2023	M	1,2429	15,14	16,31
SINAPI	91845	ELETRODUTO FLEXÍVEL CORRUGADO REFORÇADO, PVC, DN 25 MM (3/4"), PARA CIRCUITOS TERMINAIS, INSTALADO EM LAJE - FORNECIMENTO E INSTALAÇÃO. AF_03/2023	M	2,2171	9,08	9,41
SINAPI	91855	ELETRODUTO FLEXÍVEL CORRUGADO REFORÇADO, PVC, DN 25 MM (3/4"), PARA CIRCUITOS TERMINAIS, INSTALADO EM PAREDE - FORNECIMENTO E INSTALAÇÃO. AF_03/2023	M	1,2429	11,81	12,43
SINAPI	91924	CABO DE COBRE FLEXÍVEL ISOLADO, 1,5 MM², ANTI-CHAMA 450/750 V, PARA CIRCUITOS TERMINAIS - FORNECIMENTO E INSTALAÇÃO. AF_03/2023	M	10,7114	2,94	3,05
SINAPI	91926	CABO DE COBRE FLEXÍVEL ISOLADO, 2,5 MM², ANTI-CHAMA 450/750 V, PARA CIRCUITOS TERMINAIS - FORNECIMENTO E INSTALAÇÃO. AF_03/2023	M	1,4786	4,27	4,41
SINAPI	91937	CAIXA OCTOGONAL 3" X 3", PVC, INSTALADA EM LAJE - FORNECIMENTO E INSTALAÇÃO. AF_03/2023	UN	1	15,86	16,88
SINAPI	91940	CAIXA RETANGULAR 4" X 2" MÉDIA (1,30 M DO PISO), PVC, INSTALADA EM PAREDE - FORNECIMENTO E INSTALAÇÃO. AF_03/2023	UN	1	17,90	19,24
SINAPI	91953	INTERRUPTOR SIMPLES (1 MÓDULO), 10A/250V, INCLUINDO SUPORTE E PLACA - FORNECIMENTO E	UN	1	31,67	33,31

<b>Composição</b>	<b>104475</b>	<b>COMPOSIÇÃO PARAMÉTRICA DE PONTO ELÉTRICO DE TOMADA DE USO GERAL 2P+T (10A/250V)</b>	<b>UN</b>		<b>146,96</b>	<b>154,73</b>
SINAPI	90447	RASGO LINEAR MANUAL EM ALVENARIA, PARA ELETRODUTOS, DIÂMETROS MENORES OU IGUAIS A 40 MM. AF_09/2023	M	0,885	7,95	8,68
SINAPI	90456	QUEBRA EM ALVENARIA PARA INSTALAÇÃO DE CAIXA DE TOMADA (4X4 OU 4X2). AF_09/2023	UN	1	5,27	5,76
SINAPI	90466	CHUMBAMENTO LINEAR EM ALVENARIA PARA RAMAIS/DISTRIBUIÇÃO DE INSTALAÇÕES HIDRÁULICAS COM DIÂMETROS MENORES OU IGUAIS A 40 MM. AF_09/2023	M	0,885	15,14	16,31
SINAPI	91845	ELETRODUTO FLEXÍVEL CORRUGADO REFORÇADO, PVC, DN 25 MM (3/4"), PARA CIRCUITOS TERMINAIS, INSTALADO EM LAJE - FORNECIMENTO E INSTALAÇÃO. AF_03/2023	M	1,614	9,08	9,41
SINAPI	91855	ELETRODUTO FLEXÍVEL CORRUGADO REFORÇADO, PVC, DN 25 MM (3/4"), PARA CIRCUITOS TERMINAIS, INSTALADO EM PAREDE - FORNECIMENTO E INSTALAÇÃO. AF_03/2023	M	0,885	11,81	12,43
SINAPI	91926	CABO DE COBRE FLEXÍVEL ISOLADO, 2,5 MM², ANTI-CHAMA 450/750 V, PARA CIRCUITOS TERMINAIS - FORNECIMENTO E INSTALAÇÃO. AF_03/2023	M	10,531	4,27	4,41
SINAPI	91940	CAIXA RETANGULAR 4" X 2" MÉDIA (1,30 M DO PISO), PVC, INSTALADA EM PAREDE - FORNECIMENTO E INSTALAÇÃO. AF_03/2023	UN	1	17,90	19,24
SINAPI	92000	TOMADA BAIXA DE EMBUTIR (1 MÓDULO), 2P+T 10 A, INCLUINDO SUPORTE E PLACA - FORNECIMENTO E INSTALAÇÃO. AF_03/2023	UN	1	33,31	35,00

FONTE	CÓDIGO	DESCRIÇÃO	UNIDADE	COEFIC.	DESONERADO	NÃO DESONER.
Composição	104476	COMPOSIÇÃO PARAMÉTRICA DE PONTO ELÉTRICO DE TOMADA DE USO ESPECÍFICO 2P+T	UN		188,37	199,05
SINAPI	90447	RASGO LINEAR MANUAL EM ALVENARIA, PARA ELETRODUTOS, DIÂMETROS MENORES OU IGUAIS A 40 MM. AF_09/2023	M	1,9357	7,95	8,68
SINAPI	90456	QUEBRA EM ALVENARIA PARA INSTALAÇÃO DE CAIXA DE TOMADA (4X4 OU 4X2). AF_09/2023	UN	1	5,27	5,76
SINAPI	90466	CHUMBAMENTO LINEAR EM ALVENARIA PARA RAMAIS/DISTRIBUIÇÃO DE INSTALAÇÕES HIDRÁULICAS COM DIÂMETROS MENORES OU IGUAIS A 40 MM. AF_09/2023	M	1,9357	15,14	16,31
SINAPI	91845	ELETRODUTO FLEXÍVEL CORRUGADO REFORÇADO, PVC, DN 25 MM (3/4"), PARA CIRCUITOS TERMINAIS, INSTALADO EM LAJE - FORNECIMENTO E INSTALAÇÃO. AF_03/2023	M	1,38	9,08	9,41
SINAPI	91855	ELETRODUTO FLEXÍVEL CORRUGADO REFORÇADO, PVC, DN 25 MM (3/4"), PARA CIRCUITOS TERMINAIS, INSTALADO EM PAREDE - FORNECIMENTO E INSTALAÇÃO. AF_03/2023	M	1,9357	11,81	12,43
SINAPI	91926	CABO DE COBRE FLEXÍVEL ISOLADO, 2,5 MM², ANTI-CHAMA 450/750 V, PARA CIRCUITOS TERMINAIS - FORNECIMENTO E INSTALAÇÃO. AF_03/2023	M	10,6357	4,27	4,41
SINAPI	91940	CAIXA RETANGULAR 4" X 2" MÉDIA (1,30 M DO PISO), PVC, INSTALADA EM PAREDE - FORNECIMENTO E INSTALAÇÃO. AF_03/2023	UN	1	17,90	19,24
SINAPI	91997	TOMADA MÉDIA DE EMBUTIR (1 MÓDULO), 2P+T 20 A, INCLUINDO SUPORTE E PLACA - FORNECIMENTO E INSTALAÇÃO. AF_03/2023	UN	1	39,72	41,74

Composição	104481	COMPOSIÇÃO PARAMÉTRICA DE PONTO ELÉTRICO DE TOMADA PARA CHUVEIRO (20A/250V) EM	UN		340,71	355,90
SINAPI	90447	RASGO LINEAR MANUAL EM ALVENARIA, PARA ELETRODUTOS, DIÂMETROS MENORES OU IGUAIS A 40 MM. AF_09/2023	M	1,7	7,95	8,68
SINAPI	90456	QUEBRA EM ALVENARIA PARA INSTALAÇÃO DE CAIXA DE TOMADA (4X4 OU 4X2). AF_09/2023	UN	1	5,27	5,76
SINAPI	90466	CHUMBAMENTO LINEAR EM ALVENARIA PARA RAMAIS/DISTRIBUIÇÃO DE INSTALAÇÕES HIDRÁULICAS COM DIÂMETROS MENORES OU IGUAIS A 40 MM. AF_09/2023	M	1,7	15,14	16,31
SINAPI	91845	ELETRODUTO FLEXÍVEL CORRUGADO REFORÇADO, PVC, DN 25 MM (3/4"), PARA CIRCUITOS TERMINAIS, INSTALADO EM LAJE - FORNECIMENTO E INSTALAÇÃO. AF_03/2023	M	6,03	9,08	9,41
SINAPI	91855	ELETRODUTO FLEXÍVEL CORRUGADO REFORÇADO, PVC, DN 25 MM (3/4"), PARA CIRCUITOS TERMINAIS, INSTALADO EM PAREDE - FORNECIMENTO E INSTALAÇÃO. AF_03/2023	M	1,7	11,81	12,43
SINAPI	91928	CABO DE COBRE FLEXÍVEL ISOLADO, 4 MM², ANTI-CHAMA 450/750 V, PARA CIRCUITOS TERMINAIS - FORNECIMENTO E INSTALAÇÃO. AF_03/2023	M	23,19	6,64	6,82
SINAPI	91940	CAIXA RETANGULAR 4" X 2" MÉDIA (1,30 M DO PISO), PVC, INSTALADA EM PAREDE - FORNECIMENTO E INSTALAÇÃO. AF_03/2023	UN	1	17,90	19,24
SINAPI	91993	TOMADA ALTA DE EMBUTIR (1 MÓDULO), 2P+T 20 A, INCLUINDO SUPORTE E PLACA - FORNECIMENTO E INSTALAÇÃO. AF_03/2023	UN	1	49,50	52,41

07/05/2025

Data

Responsável Técnico: Jeovana Marli Welter  
CREA/CAU: RS 237176

CRONOGRAMA FÍSICO FINANCEIRO

Itens	Especificações	Totais		1º Medição		2º Medição		3º Medição		4º Medição		5º Mês		6º Mês	
		Valor	%	Valor	%	Valor	%	Valor	%	Valor	%	Valor	%	Valor	%
1	SERVIÇOS PRELIMINARES	R\$ 1.060,14	0,47	R\$ 1.060,14	-	-	-	-	-	-	-	-	-	-	-
2	INFRA-ESTRUTURA	R\$ 14.520,30	6,39	R\$ 14.520,30	-	-	-	-	-	-	-	-	-	-	-
3	PAREDES E DIVISÓRIAS	R\$ 28.254,21	12,44	-	-	R\$ 28.254,21	-	-	-	-	-	-	-	-	-
4	SUPRA-ESTRUTURA	R\$ 35.365,30	15,57	-	-	R\$ 18.049,52	7,95	R\$ 17.315,78	-	-	-	-	-	-	-
5	COBERTURA	R\$ 16.024,14	7,05	-	-	-	-	R\$ 16.024,14	-	-	-	-	-	-	-
6	PAVIMENTAÇÃO	R\$ 13.845,51	6,09	-	-	-	-	R\$ 2.099,49	-	-	-	-	-	-	-
7	REVESTIMENTO	R\$ 34.295,75	15,10	-	-	-	-	R\$ 32.390,97	14,26	R\$ 32.390,97	14,26	R\$ 1.904,78	-	-	-
8	ESQUADRIAS	R\$ 15.308,62	6,74	-	-	-	-	-	-	-	-	-	-	-	-
9	INSTALAÇÕES HIDROSSANITÁRIAS	R\$ 9.064,47	3,99	R\$ 906,45	0,40	R\$ 792,47	0,35	R\$ 4.532,24	0,40	R\$ 906,45	-	-	-	-	-
10	INSTALAÇÕES ELÉTRICAS	R\$ 7.924,66	3,49	-	-	-	-	R\$ 3.169,86	-	-	-	R\$ 1.40	-	-	-
11	PINTURAS	R\$ 8.066,52	3,55	-	-	-	-	-	-	-	-	R\$ 3.169,86	-	-	-
12	ADMINISTRAÇÃO DE OBRA	R\$ 4.188,52	1,84	R\$ 698,09	0,31	R\$ 698,09	0,31	R\$ 698,09	0,31	R\$ 698,09	0,31	R\$ 698,09	0,31	R\$ 698,09	0,31
13	MURO DE CONTENÇÃO	R\$ 30.119,50	13,26	-	-	-	-	-	-	-	-	-	-	-	-
14	CAÇADAS EXTERNAS	R\$ 6.922,21	3,05	-	-	-	-	-	-	-	-	-	-	-	-
15	SUBSTITUIÇÃO DE CAÇADAS	R\$ 2.220,69	0,98	-	-	-	-	-	-	-	-	-	-	-	-
Total		R\$ 227.180,54	100,00	R\$ 36.328,17	15,99	R\$ 36.328,17	15,99	R\$ 114.942,91	50,59	R\$ 161.947,56	71,29	R\$ 196.868,71	86,57	R\$ 30.511,83	13,43
Total Acumulado		R\$ 227.180,54	100,00	R\$ 36.328,17	15,99	R\$ 36.328,17	15,99	R\$ 114.942,91	50,59	R\$ 161.947,56	71,29	R\$ 196.868,71	86,57	R\$ 30.511,83	13,43

Ponto Vera Cruz, agosto de 2025

  
Jeovana Mann Welter  
Eng. Civil CREA RS237176

  
Jaime Domingos Taffarel  
Prefeito Municipal

## Apêndice 21 – Encargos Sociais – Rio Grande do Sul

RIO GRANDE DO SUL

VIGÊNCIA A PARTIR DE 01/2025

ENCARGOS SOCIAIS SOBRE A MÃO DE OBRA					
CÓDIGO	DESCRIÇÃO	COM DESONERAÇÃO		SEM DESONERAÇÃO	
		HORISTA %	MENSALISTA %	HORISTA %	MENSALISTA %
GRUPO A					
A1	INSS	5,00%	5,00%	20,00%	20,00%
A2	SESI	1,50%	1,50%	1,50%	1,50%
A3	SENAI	1,00%	1,00%	1,00%	1,00%
A4	INCRA	0,20%	0,20%	0,20%	0,20%
A5	SEBRAE	0,60%	0,60%	0,60%	0,60%
A6	Salário Educação	2,50%	2,50%	2,50%	2,50%
A7	Seguro Contra Acidentes de Trabalho	3,00%	3,00%	3,00%	3,00%
A8	FGTS	8,00%	8,00%	8,00%	8,00%
A9	SECONCI	0,00%	0,00%	0,00%	0,00%
A	Total	21,80%	21,80%	36,80%	36,80%
GRUPO B					
B1	Repouso Semanal Remunerado	17,93%	Não incide	17,93%	Não incide
B2	Feriados	4,24%	Não incide	4,24%	Não incide
B3	Auxílio - Enfermidade	0,85%	0,65%	0,85%	0,65%
B4	13º Salário	10,96%	8,33%	10,96%	8,33%
B5	Licença Paternidade	0,07%	0,05%	0,07%	0,05%
B6	Faltas Justificadas	0,73%	0,56%	0,73%	0,56%
B7	Dias de Chuvas	1,53%	Não incide	1,53%	Não incide
B8	Auxílio Acidente de Trabalho	0,10%	0,07%	0,10%	0,07%
B9	Férias Gozadas	10,61%	8,06%	10,61%	8,06%
B10	Salário Maternidade	0,03%	0,03%	0,03%	0,03%
B	Total	47,05%	17,75%	47,05%	17,75%
GRUPO C					
C1	Aviso Prévio Indenizado	4,57%	3,47%	4,57%	3,47%
C2	Aviso Prévio Trabalhado	0,11%	0,08%	0,11%	0,08%
C3	Férias Indenizadas	3,46%	2,63%	3,46%	2,63%
C4	Depósito Rescisão Sem Justa Causa	2,75%	2,09%	2,75%	2,09%
C5	Indenização Adicional	0,38%	0,29%	0,38%	0,29%
C	Total	11,27%	8,56%	11,27%	8,56%
GRUPO D					
D1	Reincidência de Grupo A sobre Grupo B (sem considerar INNS sobre 13º, conforme Lei nº 14.973/2024)	9,71%	3,45%	17,31%	6,53%
D2	Reincidência de Grupo A sobre Aviso Prévio Trabalhado e Reincidência do FGTS sobre Aviso Prévio Indenizado	0,39%	0,30%	0,41%	0,31%
D	Total	10,10%	3,75%	17,72%	6,84%
TOTAL(A+B+C+D)		90,22%	51,86%	112,84%	69,95%

Fonte: Informação Dias de Chuva – INMET

Nº OPERAÇÃO	Nº TRANSFEREGOV	PROPONENTE / TOMADOR
0	0	0

## APELIDO DO EMPREENDIMENTO / DESCRIÇÃO DO LOTE

Posto de Saúde, Porto Vera Cruz, RS / Ampliação do Centro de Saúde

Conforme legislação tributária municipal, definir estimativa de percentual da base de cálculo para o ISS:	30,00%
Sobre a base de cálculo, definir a respectiva alíquota do ISS (entre 2% e 5%):	3,00%

## BDI 1

## TIPO DE OBRA

Construção e Reforma de Edifícios

Itens	Siglas	% Adotado
Administração Central	AC	4,80%
Seguro e Garantia	SG	0,95%
Risco	R	1,10%
Despesas Financeiras	DF	1,27%
Lucro	L	7,80%
Tributos (impostos COFINS 3%, e PIS 0,65%)	CP	3,65%
Tributos (ISS, variável de acordo com o município)	ISS	0,90%
Tributos (Contribuição Previdenciária sobre a Receita Bruta - 0% ou 4,5% - Desoneração)	CPRB	4,50%
BDI SEM desoneração (Fórmula Acórdão TCU)	BDI PAD	22,21%
BDI COM desoneração	BDI DES	28,25%

Os valores de BDI foram calculados com o emprego da fórmula:

$$BDI = \frac{(1+AC+S+R+G)*(1+DF)*(1+L)}{(1-CP-ISS-CRPB)} - 1$$

Declaro para os devidos fins que, conforme legislação tributária municipal, a base de cálculo deste tipo de obra corresponde à 30%, com a respectiva alíquota de 3%.

Declaro para os devidos fins que o regime de Contribuição Previdenciária sobre a Receita Bruta adotado para elaboração do orçamento foi COM Desoneração, e que esta é a alternativa mais adequada para a Administração Pública.

Observações:

Porto Vera Cruz/RS

Local

quarta-feira, 7 de maio de 2025

Data

Responsável Técnico

Nome: Jeovana Marli Welter

CREA/CAU: RS 237176

ART/RRT: 13083505

Nº OPERAÇÃO	Nº TRANSFEREGOV	PROPONENTE / TOMADOR
0	0	0

## APELIDO DO EMPREENDIMENTO / DESCRIÇÃO DO LOTE

Posto de Saúde, Porto Vera Cruz, RS / Ampliação do Centro de Saúde

Conforme legislação tributária municipal, definir estimativa de percentual da base de cálculo para o ISS:	30,00%
Sobre a base de cálculo, definir a respectiva alíquota do ISS (entre 2% e 5%):	3,00%

## BDI 2

## TIPO DE OBRA

(SELECIONAR)

Itens	Siglas	% Adotado
Administração Central	AC	
Seguro e Garantia	SG	
Risco	R	
Despesas Financeiras	DF	
Lucro	L	
Tributos (impostos COFINS 3%, e PIS 0,65%)	CP	
Tributos (ISS, variável de acordo com o município)	ISS	0,00%
Tributos (Contribuição Previdenciária sobre a Receita Bruta - 0% ou 4,5% - Desoneração)	CPRB	0,00%
BDI SEM desoneração (Fórmula Acórdão TCU)	BDI PAD	0,00%
BDI COM desoneração	BDI DES	0,00%

#N/D #N/D

Os valores de BDI foram calculados com o emprego da fórmula:

$$BDI = \frac{(1+AC + S + R + G) * (1 + DF) * (1+L)}{(1-CP-ISS-CRPB)} - 1$$

Declaro para os devidos fins que, conforme legislação tributária municipal, a base de cálculo deste tipo de obra corresponde à 30%, com a respectiva alíquota de 3%.

Declaro para os devidos fins que o regime de Contribuição Previdenciária sobre a Receita Bruta adotado para elaboração do orçamento foi COM Desoneração, e que esta é a alternativa mais adequada para a Administração Pública.

Observações:

Porto Vera Cruz/RS

Local

quarta-feira, 7 de maio de 2025

Data

Responsável Técnico

Nome: Jeovana Marli Welter

CREA/CAU: RS 237176

ART/RRT: 13083505

Nº OPERAÇÃO	Nº TRANSFEREGOV	PROPONENTE / TOMADOR
0	0	0

## APELIDO DO EMPREENDIMENTO / DESCRIÇÃO DO LOTE

Posto de Saúde, Porto Vera Cruz, RS / Ampliação do Centro de Saúde

Conforme legislação tributária municipal, definir estimativa de percentual da base de cálculo para o ISS:	30,00%
Sobre a base de cálculo, definir a respectiva alíquota do ISS (entre 2% e 5%):	3,00%

## BDI 3

## TIPO DE OBRA

(SELECIONAR)

Itens	Siglas	% Adotado
Administração Central	AC	
Seguro e Garantia	SG	
Risco	R	
Despesas Financeiras	DF	
Lucro	L	
Tributos (impostos COFINS 3%, e PIS 0,65%)	CP	
Tributos (ISS, variável de acordo com o município)	ISS	0,00%
Tributos (Contribuição Previdenciária sobre a Receita Bruta - 0% ou 4,5% - Desoneração)	CPRB	0,00%
BDI SEM desoneração (Fórmula Acórdão TCU)	BDI PAD	0,00%
BDI COM desoneração	BDI DES	0,00%

#N/D #N/D

Os valores de BDI foram calculados com o emprego da fórmula:

$$BDI = \frac{(1+AC + S + R + G) * (1 + DF) * (1+L)}{(1-CP-ISS-CRPB)} - 1$$

Declaro para os devidos fins que, conforme legislação tributária municipal, a base de cálculo deste tipo de obra corresponde à 30%, com a respectiva alíquota de 3%.

Declaro para os devidos fins que o regime de Contribuição Previdenciária sobre a Receita Bruta adotado para elaboração do orçamento foi COM Desoneração, e que esta é a alternativa mais adequada para a Administração Pública.

Observações:

Porto Vera Cruz/RS

Local

quarta-feira, 7 de maio de 2025

Data

Responsável Técnico

Nome: Jeovana Marli Welter

CREA/CAU: RS 237176

ART/RRT: 13083505

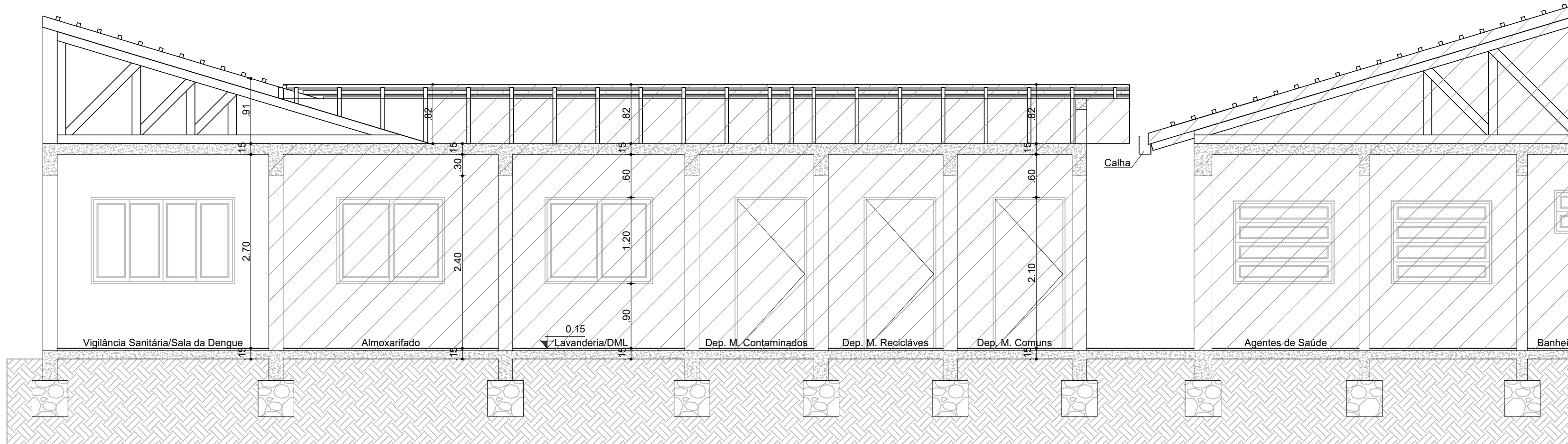

**CORTE AA'**  
ESCALA 1:50

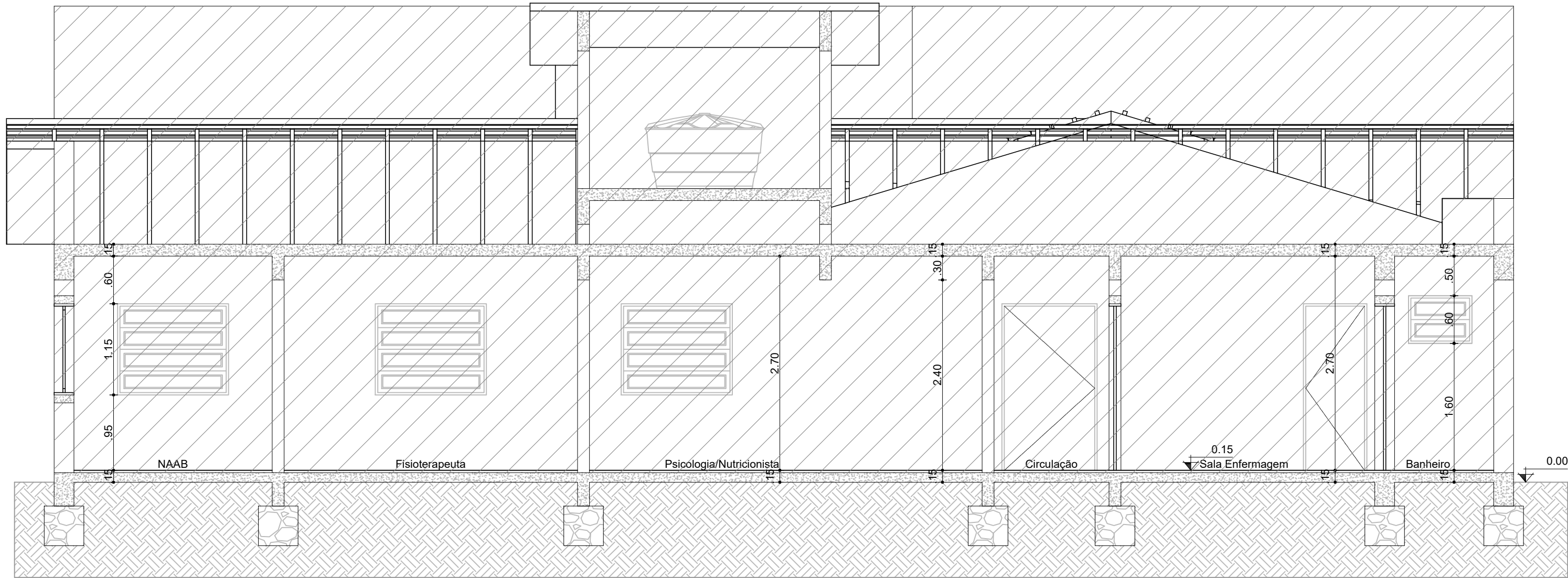

**CORTE BB'**  
ESCALA 1:50

LEGENDA	
	Área Existente
	Área à Ampliar

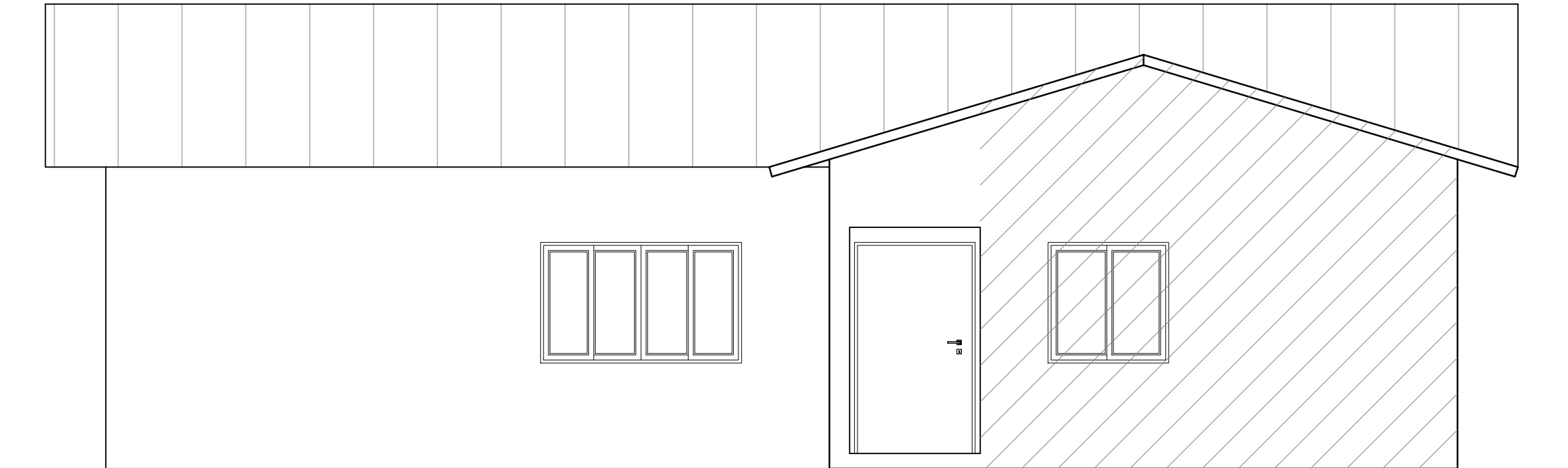

**FACHADA**  
ESCALA 1:50

Arquiteta		<div>Projeto Arquitetônico da Unidade Básica de Saúde (UBS) de Porto Vera Cruz - RS</div>	
Endereço			
Telefone			
Vanessa Maria Ullmann			
Linha Revolta, s/nº, Interior, Santo Cristo - RS			
(55) 99600-9609	Email		
vanessaullmann95@gmail.com			
Proprietário:		Endereço da Obra	
Município de Porto Vera Cruz		Rua Vera Cruz, nº 188, Centro, Porto Vera Cruz-RS,	
CNPJ: 91.105.452/0001-93		CEP 98985-000	
Resp. técnica:		Conteúdo	Prancha
Vanessa Maria Ullmann		Planta de cobertura	03
CAU 195451-5			
Data: __/__/__		Área Prédio Existente: 537,37 m² Área Ampliação: 54,15 m² Área Total: 591,52 m²	Escala
			Indicada

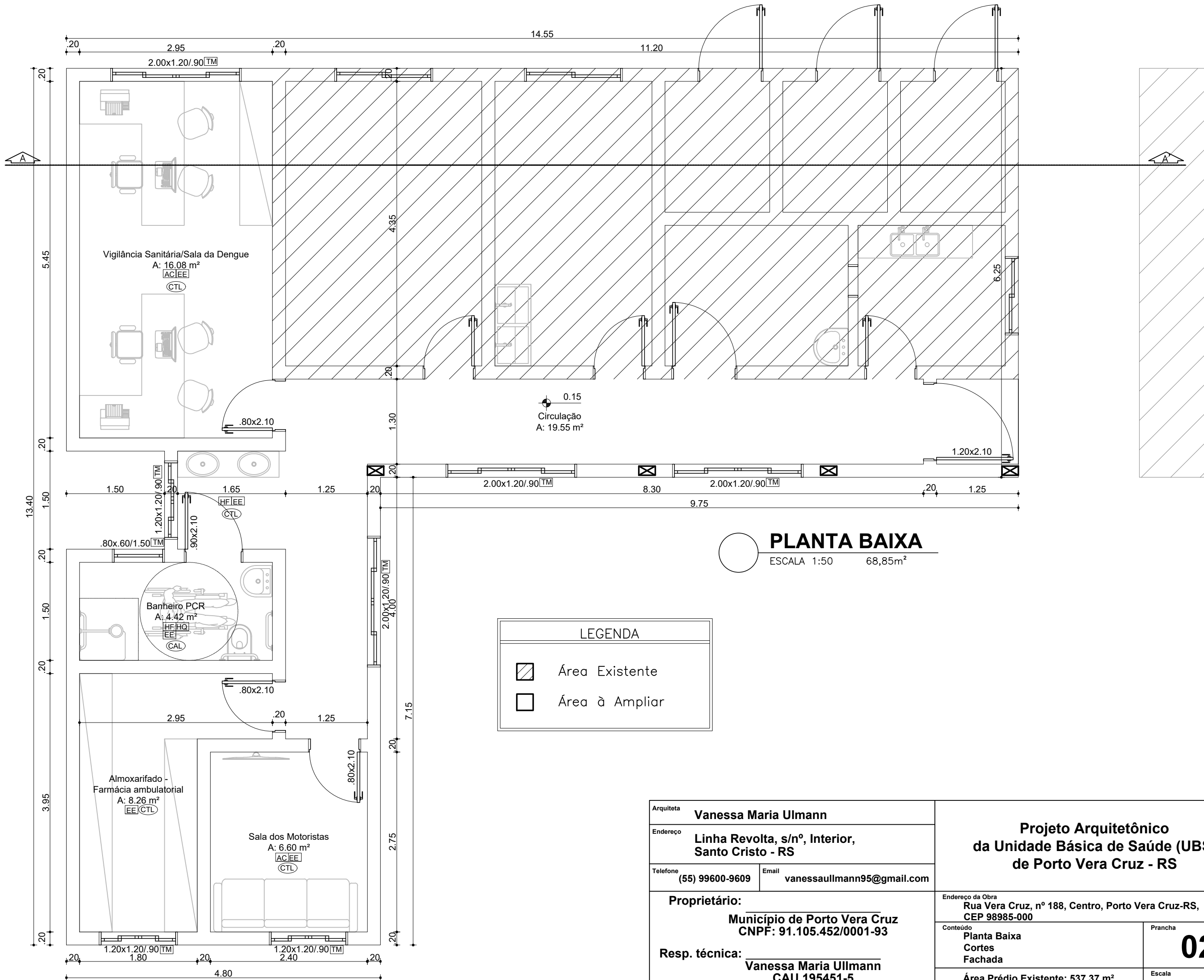

Arquiteta <b>Vanessa Maria Ullmann</b>		<b>Projeto Arquitetônico da Unidade Básica de Saúde (UBS) de Porto Vera Cruz - RS</b>	
Endereço <b>Linha Revolta, s/nº, Interior, Santo Cristo - RS</b>			
Telefone <b>(55) 99600-9609</b>	Email <b>vanessaullmann95@gmail.com</b>		
<b>Proprietário:</b> _____ <b>Município de Porto Vera Cruz</b> <b>CNPJ: 91.105.452/0001-93</b>  <b>Resp. técnica:</b> _____ <b>Vanessa Maria Ullmann</b> <b>CAU 195451-5</b>  <b>Data:</b> <u>  </u> / <u>  </u> / <u>  </u>		<b>Endereço da Obra</b> <b>Rua Vera Cruz, nº 188, Centro, Porto Vera Cruz-RS,</b> <b>CEP 98985-000</b>	
		<b>Conteúdo</b> <b>Planta Baixa</b> <b>Cortes</b> <b>Fachada</b>	<b>Prancha</b>  <b>02</b>
		<b>Área Prédio Existente: 537,37 m²</b> <b>Área Ampliação: 54,15 m²</b> <b>Área Total: 591,52 m²</b>	<b>Escala</b>  <b>Indicada</b>

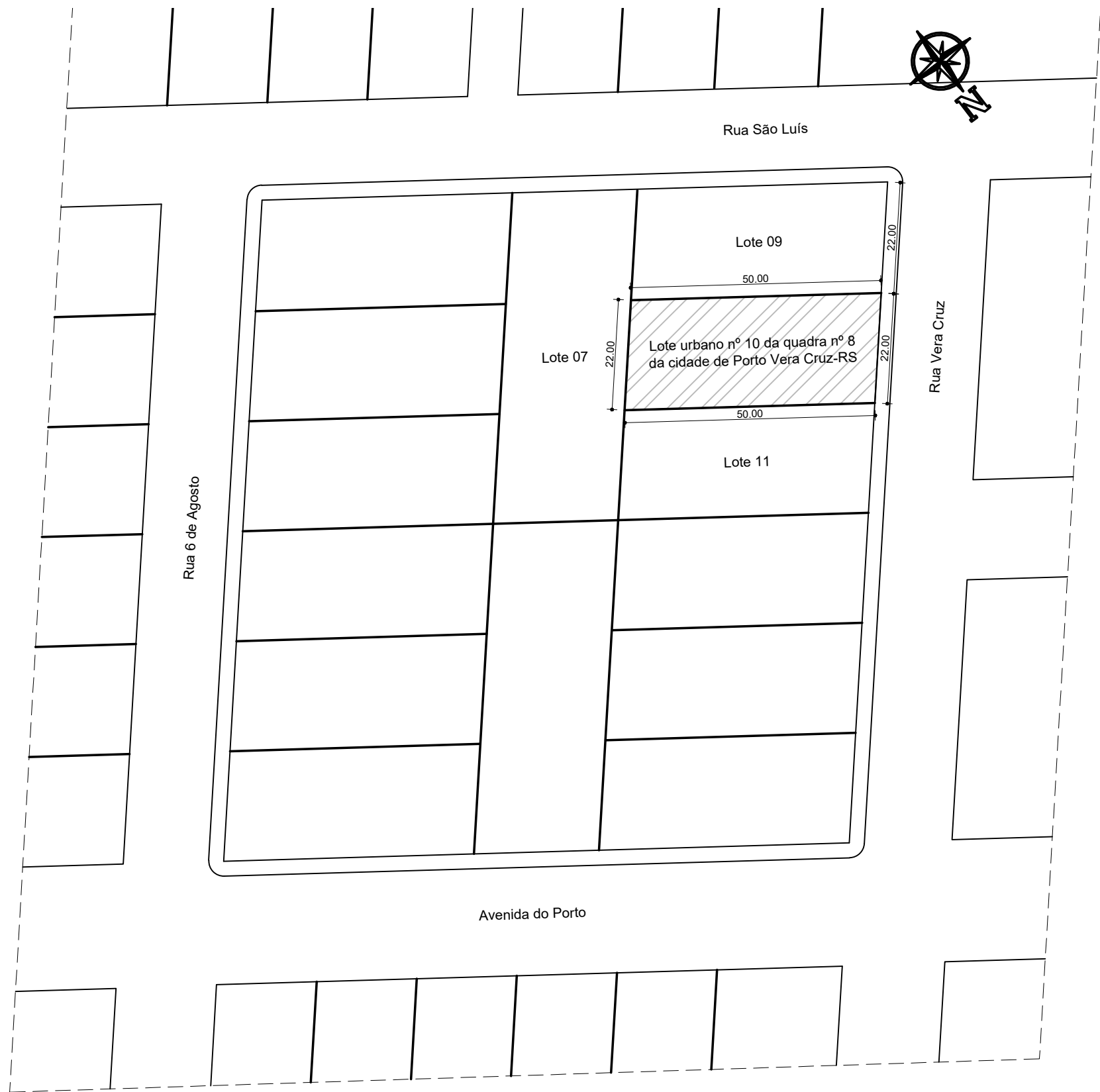

**SITUAÇÃO**  
ESCALA 1:1000

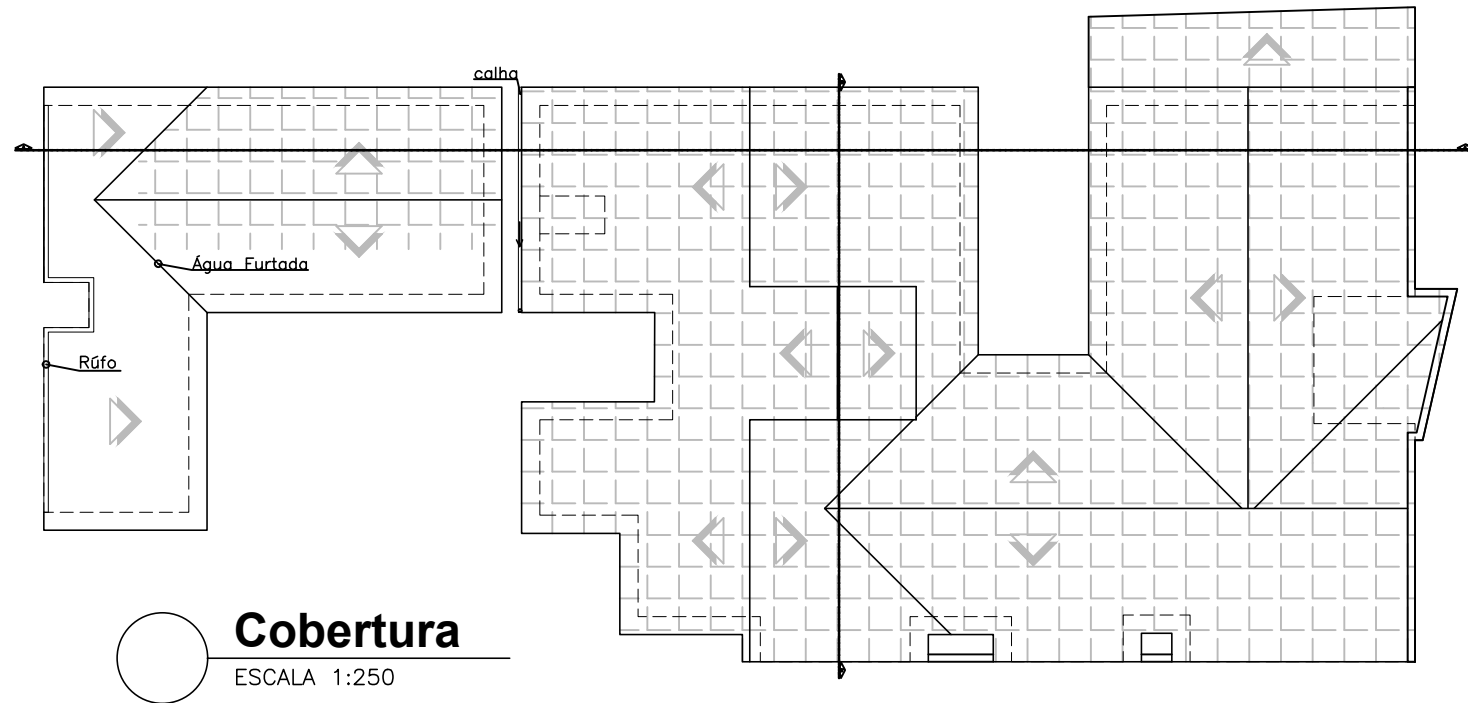

**Cobertura**  
ESCALA 1:250

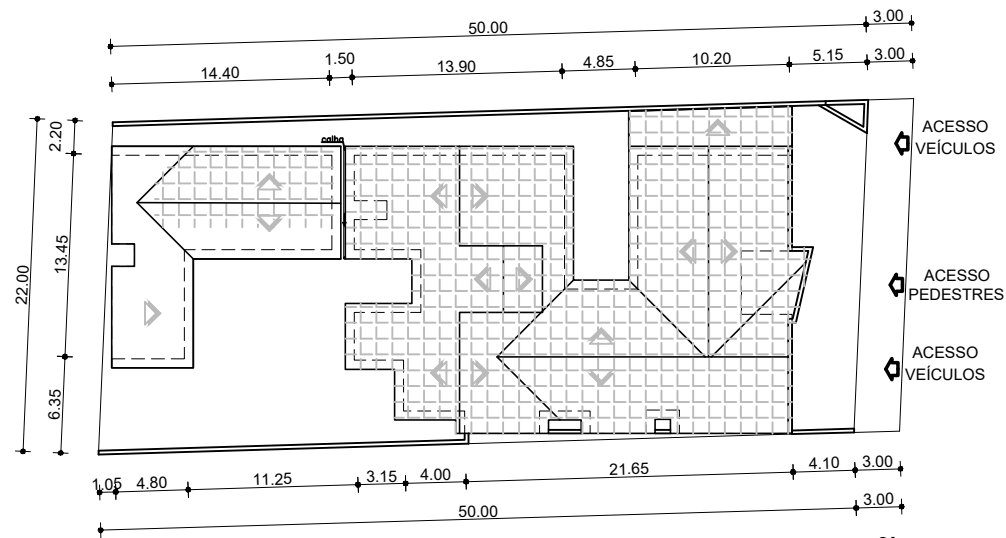

**LOCALIZAÇÃO**  
ESCALA 1:500

Arquiteta		Vanessa Maria Ullmann		Projeto Arquitetônico da Unidade Básica de Saúde (UBS) de Porto Vera Cruz - RS			
Endereço		Linha Revolta, s/nº, Interior, Santo Cristo - RS					
Telefone	(55) 99600-9609	Email	vanessaullmann95@gmail.com				
Proprietário: _____ Município de Porto Vera Cruz CNPJ: 91.105.452/0001-93  Resp. técnica: _____ Vanessa Maria Ullmann CAU 195451-5  Data: __/__/____				Endereço da Obra Rua Vera Cruz, nº 188, Centro, Porto Vera Cruz-RS, CEP 98985-000			
				Conteúdo Planta de cobertura		Prancha  03	
				Área Prédio Existente: 537,37 m² Área Ampliação: 54,15 m² Área Total: 591,52 m²		Escala  Indicada	